

# Dolnočermenský zpravodaj



2/2010

**Vydává Městys Dolní Čermná**

# Zprávy z obecního úřadu



Zastupitelstvo Městysse Dolní Čermná č. 27  
18. 2. 2010

## Zápis z 27. schůze

### 1. Úvod

Zastupitelstvo obce bylo řádně svoláno na 18. 2. 2010 do zasedací místnosti OÚ v Dolní Čermné. Zasedání řídil starosta. V 16.30 hodin zahájil jednání, přivítal přítomné a konstatoval, že dle presenční listiny je přítomno 11 členů ZO a zastupitelstvo je schopno se usnášet. Omluveni jsou: Karel Mačát, Ing. Jiří Zpěvák, RNDr. Věra Šverclová, Petr Nastoupil. Starosta seznámil přítomné s programem jednání, nebyly vzneseny žádné náměty na doplnění a program jednání byl schválen. Členové ZO dostali podklady k hlavnímu bodu el. poštou.

### 2. Ustavení pracovních orgánů

Zapisovatel: Ing. Ludmila Müllerová  
Ověřovatelé zápisu: Jan Hampl, Ing. Jiří Appl

### 3. Zpráva finančního výboru - Rozpočet 2010

Zprávu přednesl Ing. Mencl.

- Rozpočtová změna č. 6 – řeší dorovnání rozpočtu na skutečnost roku 2009, především v oblasti dotací.
- Ing. Mencl přednesl radou projednaný návrh rozpočtu obce na rok 2010. V příjmové části je rozpočet navržen velmi omezitelně, především v oblasti sdílených daní. Příjmy jsou významně povýšeny zvýšením daně z nemovitostí a zvýšenou dotací od státu na úhradu nákladů na výkon přenesené působnosti státní správy. Mírná rezerva je v prodeji pozemků. Ostatní příjmy jsou navrhovány na úrovni a spíše pod úrovní roku 2009.
- Ve výdajové části je patrné omezení nových investičních výdajů a snaha podpořit položky na opravy komunikací a úhradu závazků.
- V diskusi byly projednány výdaje PO, především vývoj výdajů ZŠ.

### 4. Prodeje nemovitostí

Návrh zpracovala Ing. Milada Marešová. Jedná se o schválení záměrů prodeje pozemků pro výstavbu a narovnání vlastnických vztahů podle skutečného zaměření.

- **Vladislav Řehák**, Dolní Čermná 283 – směna a prodej pozemkových parcel dle GP z 18. 1. 2010. Jedná se o napravení vlastnických vztahů mezi obcí a panem Řehákem v místě, kde vozovka místní komunikace zasahuje do soukromého pozemku a naopak.
- **p. Doleček**, Jablonné nad Orlicí – odkoupení pozemkové parcely č. 3163/1 pro účely výstavby drobné provozovny (nutná změna územního plánu). Věc byla projednána ve stavební komisi s Ing. Applem. Ing. Appl podal zastupitelstvu zprávu

a navrhuje podpořit žádost se zajištěním ze strany obce pro případ požadavku v budoucnosti na zásadní rozšíření provozovny, které by vedlo k omezení práv okolních majitelů.

- **Jan a Jana Chovancovi**, Dolní Čermná 301 – odkoupení pozemkové parcely č. 3161/2 na stavbu rodinného domu. Jedná se o parcelu, o kterou je zažádáno v rámci žádosti o převod pozemků z vlastnictví státu ve správě Pozemkového fondu dle zákona. V této lokalitě je třeba ve stavební komisi dořešit (pohlídat) vstupy na další pozemky pro zastavění, které jsou nyní v majetku soukromé osoby. Jedná se o rozhodnutí, zda rozšířit stežník pro případ budoucí výstavby místní komunikace.

- **Tomáš Pecháček**, Dolní Čermná 325 – odkoupení pozemkových parcel č. 3216/38 a č. 3216/15 – stavba rodinného domu. Tyto parcely nebyly dosud předmětem záměru prodeje, protože sousedí se soukromým pozemkem a jsou omezeny podzemními sítěmi a nadzemním vedením VN. Po několika jednáních se zájemcem a s majitelem přilehlého pozemku se rýsuje možnost vytvořit parcelu vhodnou k zastavění a dále vytvořit vhodnou směnou pozemků prostor pro parkoviště. Zastupitelstvo se přiklání k záměru aby parkoviště bylo veřejné a v majetku obce, případně s vyhrazeným stáním pro návštěvníky konkrétních firem. Při jednání o kupní smlouvě bude zřízeno věcné břemeno z důvodu přítomnosti inženýrských sítí.

- **Záměr** směny části pozemku 3216/1 v procesu narovnání vlastnických vztahů mezi panem Svobodou a obcí v místě, kde obecní komunikace pod poldrem zasahuje do soukromého pozemku.

## 5. Zpráva o činnosti rady.

Zprávu podal starosta. Členové zastupitelstva zprávu obdrželi v el. podobě. Připomínky nebyly.

## Usnesení č. 27

Zastupitelstvo obce:

1. Schvaluje zapisovatele a ověřovatele. (11 pro)
2. Schvaluje program jednání. (11 pro)
3. Schvaluje rozpočet obce pro rok 2010 v těchto parametrech: (11 pro)
  - Příjmy: 15.763,4 tis. Kč
  - Výdaje: 15.763,4 tis. Kč
  - Tvorba sociálního fondu ve výši 3% z vyplacených mezd.
  - Příspěvky PO: ZŠ 1.000,- tis. Kč  
MŠ 200,- tis. Kč  
ŠJ 630,- tis. Kč
4. Schvaluje rozpočtovou změnu č. 6 dle návrhu finančního výboru. (11 pro)
5. Schvaluje záměr prodeje pozemků: (11 pro)
  - Vladislav Řehák, Dolní Čermná 283 – směna a prodej pozemkových parcel dle GP z 18. 1. 2010.
  - p. Doleček, Jablonné nad Orlicí – odkoupení pozemkové parcely č. 3163/1 pro účely výstavby drobné provozovny.
  - Jan a Jana Chovancovi, Dolní Čermná 301 – odkoupení pozemkové

- parcely č. 3161/2 na stavbu rodinného domu.
  - Tomáš Pecháček, Dolní Čermná 325 – odprodej pozemkových parcel č. 3216/38 a č. 3216/15 – stavba rodinného domu.
  - Záměr směny části pozemku 3216/1 v procesu narovnání vlastnických vztahů mezi panem Svobodou a obcí v místě, kde obecní komunikace pod poldrem zasahuje do soukromého pozemku.
6. Bere na vědomí zprávu o činnosti rady. (11 pro)

## **Rada zastupitelstva městyse Dolní Čermná č. 32**

### **29. 3. 2010**

#### **Zápis z jednání**

přítomni: Ing. Jiří Appl, Jan Hampl, Ing. Ludmila Müllerová,  
RNDr. Věra Šverclová, Ing. Vlastislav Vyhnálek,  
host: Ing. Aleš Hampl

#### **Program:**

1. Územní plán
2. Dotace pro územní odbor HZS na podporu soutěží pořádaných HZS v roce 2010.
3. Pronájem nebytových prostor spolku divadelních ochotníků v Dolní Čermné.
4. Informace o vytyčení hranic společných lesů a o hospodaření v obecních lesích.
5. Informace o řešení stížnosti na stav místních komunikací v Jakubovicích a návrh na opravu části komunikace u novostavby v Jakubovicích
6. Informace o kanalizaci.
  - Projednání části kanalizace ke statku pana Hrdiny v délce 115 m. Návrh ceny od pana Faltejska – 80 tis.
  - informace o projednávání projektu na finální opravu krajské silnice po stavbě kanalizace. V dubnu proběhne jednání se zástupci SUS PK o konkrétním rozsahu projektové dokumentace. Projektovou přípravu zpracuje svazek PBH, investorem rekonstrukce bude Pardubický kraj.
  - Přípojku do nového sídliště (pokračování stávající kanalizace do nového sídliště) doporučujeme řešit z obecních prostředků, abychom se nedostali do rozporu s podmínkami OPŽP. Návrh zadat firmě Mačát.
  - Návrh na podání žádosti o dotaci na kanalizaci z prostředků PK.
7. Příkop u skautské klubovny. Navýšením terénu na parkovišti dochází ke kompresi podloží a ve sníženém terénu u klubovny vyvěrá voda a podmáčí terén. Návrh vykopat u paty vyvýšeného terénu odvodňovací příkop.
8. Požadavek ŠJ na úpravu příspěvku z důvodu nutných oprav a o souhlas s použitím rezervního fondu.
9. MŠ – návrh kritérií pro výběr dětí do MŠ v případě vyššího zájmu než je kapacita školky.
10. Návrh na zakoupení publikace o Kolářském.
11. Umístění pouťových atrakcí.
12. Dětské hřiště. Schválena dotace z MMR. Ustavení výběrové komise.
13. Fotovoltaické elektrárny.

14. Plundra rybník. Informace o zahájení správního řízení na úrovni MÚ Lanškroun.
15. Kemp. Informace o závěrečné kontrole. Stavba je zaplácena, kontrola proběhla v pořádku, v krátké době lze očekávat platbu z ROP. Tyto peníze budou obratem použity na jednorázové splacení překlenovacího úvěru. Protože byla vysoutěžena dlouhá doba splatnosti, otevřeli jsme úvěr těsně před zahájením vyhodnocení akce a tím výrazně snížili úrokové zatížení.
16. Informace o závěrečném jednání o pozemkových úpravách v Jakubovicích. 6. 4. bude vypracován zápis o závěrečném jednání, během dubna budou závěry předloženy ZO a do konce dubna bude vypracována závěrečná zpráva.
17. Dotace na ošetření stromů.
18. Byt nad tělocvičnou. Zájemce o nájem předplatí nájemné na 3 roky dopředu (165 000,- Kč). Firma Appl provede rekonstrukci dle projektu na změnu využití pro kuchyňky pro ZŠ. Zbytek nákladů bude financován zápočtem splátky bytu v čp. 224. Nájem na dobu určitou.

### **Usnesení 32:**

- 32.1 Rada schvaluje pronájem nebytových prostor v čp. 101 spolku divadelních ochotníků. Doba pronájmu 3 roky. Nájemné 3.000,- Kč/ rok. Provozní náklady hradí spolek. Električka a zemní plyn budou přepsány na spolek. Finanční účast obce bude řešena dotacemi.
- 32.2 Rada schvaluje návrhy na změnu ÚP.
- 32.3 Rada schvaluje dotaci HZS na soutěže ve výši 5.000,- Kč.
- 32.4 Rada bere na vědomí informaci o vytyčení obecních lesů (společné vlastnictví s Horní Čermnou a Petrovicemi). Rada doporučuje ZO zvýšit plánovanou těžbu v roce 2010 na 500 m<sup>3</sup>.
- 32.5 Rada bere na vědomí informaci o řešení stížnosti paní Červenkové na stav místních komunikací v Jakubovicích.
- 32.6 Rada schvaluje :
  - zadání zhotovení kanalizace v délce 115 m panu Faltejskovi za náklady do 80.000,- Kč.
  - zadání úseku kanalizace v novém sídlišti firmě Mačát.
- 32.7 Rada bere na vědomí informaci o průběhu stavby kanalizace a přípravě smlouvy se SFŽP. Rada schvaluje podání žádosti o dotaci z prostředků PK.
- 32.8 Rada schvaluje vybudování příkopu na odvodnění terénu pod parkovištěm u Orlovny.
- 32.9 Rada schvaluje opravu cesty u novostavby p. Mareše v Jakubovicích.
- 32.10 Rada
  - schvaluje použití rezervního fondu ŠJ na úhradu předložených nákladů
  - doporučuje ZO navýšení příspěvku pro PO ŠJ ve výši 72.000,- Kč (k projednání FV)
- 32.11 Rada schvaluje příspěvek SDH Dolní Čermná :
  - 19.000,- na materiál na úpravy hasičárny
  - dotaci na částečnou úhradu pronájmu sálu na ples
  - 20.000,- Kč na částečnou úhradu nákladů spojených s návštěvou z Liptovské Tepličky + použití Areálu zdraví a provozní zabezpečení.

- 32.12 Rada potvrzuje rozhodnutí o umístění pouti v Areálu zdraví.
- 32.13 Rada bere na vědomí informaci o schválení dotace na dětské hřiště z prostředků MMR. Rada deleguje komisi pro výběrové řízení na dodavatele: Ing. Appl, Bc. Hamplová, Ing. Vyhnálek, Ing. Svoboda, Ing. Müllerová.
- 32.14 Rada bere na vědomí informaci o zahájení řízení o rybníku na úrovni MÚ Lanškroun.
- 32.15 Rada bere na vědomí informaci o závěrečném jednání o KPÚ v Jakubovicích.
- 32.16 Rada schvaluje nájem bytu nad tělocvičnou na 3 roky s předplaceným nájmem ve výši 165 000,- Kč panu Fišerovi. Rada schvaluje úpravy na kuchyňky pro ZŠ dle projektu a způsob financování použitím předplaceného pronájmu a zápočtem oproti splátce ceny bytu v čp. 224. Ing. Vlastislav Vyhnálek

## Informace o změně územního plánu

Městys Dolní Čermná připravuje 1. změnu územního plánu, který byl schválen v prosinci 2006. Projednávání návrhů na změny se blíží k závěru. Výsledkem bude zpracování podkladů pro zadání změn pro Městský úřad Lanškroun, který je ze zákona pořizovatelem ÚP. Podklady a projekt připravuje Ing. Arch. Petr Kulda.

Vyzýváme občany, kteří mají zájem ještě podat návrh na změnu územního plánu, aby tak učinili neprodleně na stavebním úřadě v Dolní Čermné u Ing. Marešové.

## Rozpočet obce Dolní Čermná na rok 2010

Příjmy (v tis. Kč)			Skuteč. 2009	Návrh rozpočtu 2010
Par.	Pol.	Název položky		
	1111	Daň z příjmů FO ze závislé činnosti	1 917,52	1 760,00
	1112	Daň z příjmů FO ze samost. výděleč. činnosti	790,90	680,00
	1113	Daň z příjmů FO z kapitálové činnosti	169,63	160,00
	1121	Daň z příjmů právnických osob	2 111,51	1 780,00
	1122	Daň z příjmů právnických osob za obce	265,02	215,00
	1211	Daň z přidané hodnoty	4 011,84	3 900,00
	1334	Odvody za odnětí zemědělské půdy	0,00	0,00
	1337	Poplatek za likvidaci komunálního odpadu	527,26	530,00
	1341	Poplatek ze psů	24,14	23,00
	1343	Poplatek za užívání veřejného prostranství	73,08	6,00
	1345	Poplatek za ubytovací kapacity	0,14	5,00
	1347	Poplatek za provozovaný výher. hrací přístroj	30,00	40,00
	1351	Odvod výtěžku z provozování loterií	11,29	22,00
	1361	Správní poplatky	67,06	60,00
	1511	Daň z nemovitostí	1 081,16	1 220,00
	2460	Splátky půjček od obyvatelstva	0,00	0,00

	4111	Neinv.přij.transf.z všeob.pokl.správy.st.rozp.	276,02	0,00
	4112	Neinv.přij.transf.ze st.rozp.v rámci s.dot.vzt.	738,90	1 393,40
	4116	Ostatní neinv.přij.transf.ze stát. rozpočtu	732,93	600,00
	4121	Neinvestiční přijaté transfery od obcí	119,68	120,00
	4122	Neinvestiční přijaté transfery od krajů	893,82	0,00
	4129	Ost.neinv.přij.transf.od rozp.územní úrovně	0,00	0,00
	4134	Převody z rozpočtových účtů	4 608,10	0,00
	4213	Investiční přijaté transfery ze státních fondů	0,00	0,00
	4216	Ostatní inv. přijaté transf. ze stát. rozpočtu	0,00	0,00
	4222	Investiční přijaté transfery od krajů	192,10	0,00
	4229	Ostat.inv.přijaté transf. od rozp.územ.úrovně	0,00	0,00
	4240	Inv.přij.transf.ze státních finančních aktiv	175,00	0,00
000	**	Daňové příjmy a přijaté transfery	18 817,10	12 514,40
103	**	Lesní hospodářství	206,68	350,00
214	**	Vnitřní obchod	0,00	0,00
231	**	Pitná voda	0,00	0,00
2321	*	Odv. a čištění odpad. vod a nakládání s kaly	118,34	120,00
232	**	Odvádění a čištění odpadních vod	118,34	120,00
3111	*	Předškolní zařízení	26,98	26,00
3113	*	Základní školy	160,23	145,00
311	**	Zařízení předškolní výchovy a zákl. školství	187,21	171,00
3141	*	Školní stravování	156,11	160,00
314	**	Ost. zař. související s výchovou a vzděl.	156,11	160,00
3314	*	Činnosti knihovnické	3,80	5,00
3315	*	Činnosti muzeí a galerií	0,00	2,00
331	**	Kultura	3,80	7,00
3326	*	Pořízení, zachování a obn.hodnot.míst.k.pam.	0,00	0,00
332	**	Ochrana památek a péče o kulturní dědictví	0,00	0,00
334	**	Sdělovací prostředky	11,23	12,00
339	**	Ost.činnosti v zál.kultury,církví a sd.prostř.	6,37	9,00
3612	*	Bytové hospodářství	639,75	540,00
3613	*	Nebytové hospodářství	39,13	42,00
3619	*	Ostatní rozvoj bydlení a bytového hospodář.	0,00	0,00
361	**	Rozvoj bydlení a bytové hospodářství	678,88	582,00
3631	*	Veřejné osvětlení	60,22	10,00
3632	*	Pohřebnictví	11,14	13,00
3633	*	Výstavba a údržba místních inž. sítí	10,00	0,00
3634	*	Lokální zásobování teplem	366,45	380,00
3639	*	Komunál.slужby a územ.rozvoj jinde nezařaz.	1 265,38	1 226,00
363	**	Komunální služby a rozvoj	1 713,19	1 629,00
3722	*	Sběr a svoz komunálních odpadů	61,66	60,00
3725	*	Využívání a zneškodňování komunál.odp.	44,54	40,00
372	**	Nakládání s odpady	106,20	100,00

431	**	Služby a sociální péče	29,37	26,00
551	**	Požární ochrana	11,13	10,00
617	**	Regionální a místní správa	135,12	69,00
631	**	Obecné příjmy a výdaje z finančních operací	3,33	4,00
	***	<b>PŘÍJMY CELKEM</b>	<b>22 184,06</b>	<b>15 763,40</b>
<b>Výdaje (v tis. Kč)</b>			<b>Skuteč.</b>	<b>Návrh rozp.</b>
<b>Par.</b>	<b>Pol.</b>	<b>Název položky</b>	<b>2009</b>	<b>2010</b>
103	**	Lesní hospodářství	202,31	130,00
214	**	Vnitřní obchod	5,95	6,00
221	**	Pozemní komunikace	298,68	730,00
231	**	Pitná voda	0,17	0,20
232	**	Odvádění a čištění odpadních vod	43,09	112,00
3111	*	Předškolní zařízení	221,97	230,00
3113	5139	Nákup materiálu jinde nezařazený	7,53	5,00
3113	5153	Plyn	110,21	100,00
3113	5154	Elektrická energie	349,58	350,00
3113	5169	Nákup ostatních služeb	29,50	20,00
3113	5171	Opravy a udržování	2,59	20,00
3113	5191	Zaplacené sankce	85,00	50,00
3113	5331	Neinvestiční příspěvky příspěvkovým org.	1 455,54	1 000,00
3113	5902	Ostatní výdaje z finančního vypoř. min. let	249,00	0,00
3113	6121	Budovy, haly a stavby	371,80	600,00
3113	*	Základní školy	3 053,15	2 145,00
311	**	Zařízení předškolní výchovy a zákl. školství	3 275,12	2 375,00
3141	*	Školní stravování	930,00	630,00
3314	*	Činnosti knihovnické	64,84	74,60
3315	*	Činnosti muzeí a galerií	25,76	38,10
331	**	Kultura	90,60	112,70
332	**	Ochrana památek a péče o kultur. dědictví	0,00	80,00
334	**	Sdělovací prostředky	38,32	33,00
339	**	Ostatní činnosti kultury, církví a sděl. prostř.	213,00	212,00
341	**	Tělovýchova	0,00	52,00
342	**	Ostatní zájmové činnosti	10,18	12,00
3612	*	Bytové hospodářství	85,79	131,00
3613	*	Nebytové hospodářství	112,27	99,00
361	**	Rozvoj bydlení a bytové hospodářství	198,06	230,00
3631	*	Veřejné osvětlení	192,61	225,00
3632	*	Pohřebnictví	25,60	56,00
3633	*	Výstavba a údržba místních inženýr. sítí	110,57	193,00
3634	*	Lokální zásobování teplem	456,43	420,00
3635	*	Územní plánování	0,00	0,00

3639	*	Komunální služby a územní rozvoj j.nezařaz.	2 283,05	2 197,00
372	**	Nakládání s odpady	910,64	995,00
374	**	Ochrana přírody a krajiny	293,04	316,00
435	**	Služby sociální péče	125,09	152,00
551	**	Požární ochrana	676,63	177,00
611	**	Zastupitelské orgány	1 001,47	950,00
6171	5011	Platy zaměstnanců v pracovním poměru	1 906,88	1 845,00
6171	5021	Ostatní osobní výdaje	0,00	30,00
6171	5031	Povinné pojist.na soc.zab.a přísp.na st.pol.z.	471,90	470,00
6171	5032	Povinné pojist.na veřejné zdravot. pojištění	171,62	170,00
6171	5038	Ostat.povinné pojistné hraz.zaměstnavatelem	11,75	13,00
6171	5133	Léky a zdravotnický materiál	0,43	0,00
6171	5136	Knihy, učební pomůcky a tisk	36,67	22,00
6171	5137	Drobný hmotný dlouhodobý majetek	40,22	40,00
6171	5139	Nákup materiálu jinde nezařazený	80,46	65,00
6171	5151	Studená voda	56,99	63,00
6171	5153	Plyn	84,03	77,00
6171	5154	Elektrická energie	133,36	130,00
6171	5156	Pohonné hmoty a maziva	34,62	38,00
6171	5161	Služby pošt	30,56	30,00
6171	5162	Služby telekomunikací a radiokomunikací	78,11	80,00
6171	5163	Služby peněžních ústavů	111,38	115,00
6171	5167	Služby školení a vzdělávání	17,10	18,00
6171	5169	Nákup ostatních služeb	414,02	350,00
6171	5171	Opravy a udržování	76,91	40,00
6171	5173	Cestovné	4,57	5,00
6171	5175	Pohoštění	31,47	20,00
6171	5178	Nájemné za nájem s právem koupě	69,29	18,51
6171	5194	Věcné dary	2,12	10,00
6171	5221	Neinv. transfery obecně prospěšným spol.	1,00	0,00
6171	5321	Neinvestiční transfery obcím	8,00	4,00
6171	5329	Ostatní neinvestič. transfery veřej. rozpočtům	29,28	30,00
6171	5361	Nákup kolků	3,00	3,00
6171	5362	Platby daní a poplatků	9,18	10,00
6171	5499	Ostatní neinvestiční transfery obyvatelstvu	39,02	40,00
6171	6127	Umělecká díla a předměty	95,32	0,00
617	**	Regionální a místní správa	4 049,26	3 736,51
631	**	Obecné příjmy a výdaje z finanč. operací	466,62	479,59
633	**	Převody vl. fond. a v rozpočtech úz.úrovně	4 608,10	0,00
639	**	Ostatní finanční operace	235,04	215,00
640	**	Ostatní činnosti	15,81	0,00
	***	<b>VÝDAJE CELKEM bez spl.úvěr. a půjček</b>	<b>20 755,44</b>	<b>14 824,00</b>
000	**	Splátky dlouhodobých úvěrů a půjček	1 172,59	936,40

	***	<b>VÝDAJE CELKEM vč.spl. úvěr.a půjček</b>	<b>21 928,03</b>	<b>15 763,40</b>
		<b>CELKOVÉ SALDO</b>	<b>256,02</b>	<b>0,00</b>
		Dluhová služba v %	10,94	9,51

## Komentář k rozpočtu obce na rok 2010

Rozpočet na minulý rok byl vzhledem k počínajícím krizovým projevům sestaven celkem opatrně. Předpokládali jsme nižší příjmy zhruba o 600 tis. Kč s tím, že skutečné daňové příjmy mohou být ještě nižší. To také byly. Celková daňová výtěžnost státu byla malá a tak na Dolní Čermnou připadlo z celostátních daní ještě asi o 520 tis. Kč méně. Propad daňových příjmů vylepšila zvýšená daň z nemovitostí. Rovněž se nenaplnily plánované příjmy za prodej bytů a stavebních pozemků o 178 tis. Kč. Naštěstí uvedené poklesy byly vykompenzovány jinými příjmy, takže celkové obecní příjmy po očištění o účelové dotace byly nakonec větší oproti původnímu rozpočtu o necelých 200 tis. Kč. Na zvýšených příjmech se výrazně podílely příjmy od Úřadu práce na krytí osobních výdajů některých zaměstnanců. Další zvyšování příjmů asi v současné době nebude možné. Budeme rádi, když daňová výtěžnost státu bude v dalších letech alespoň nepatrně stoupat. Dnes závisí platební schopnost nebo neschopnost obce hlavně na výdajové stránce rozpočtu.

V minulých letech se obec potýkala s dlouhodobým nedostatkem financí a ani následující období nebude jiné. Přibližně každá devátá přijatá koruna jde na úhradu úvěrů a úroků z nich. V našem případě se jedná většinou o investiční úvěry, což je samozřejmě v pořádku. Investice se bez nich vybudovat nepodaří. Zátěží je ovšem provozní úvěr na zaplacení povodňových škod z roku 1997, které měly být uhrazeny do deseti let. To se nestalo, a tak si obec musela vzít úvěr. Ten bude splacen letos v únoru. Další zátěží je doplatek za stavební úpravy v budově školy z roku 2003. Protože se peněz nedostává, neplníme u tohoto závazku dohodnutý splátkový kalendář a na začátku roku zbývá k úhradě ještě skoro 1 900 tis. Kč, přestože by měl být podle dohody v tuto dobu asi poloviční. Další oblastí, kde v posledních letech příliš neutráčíme, jsou výdaje na opravy a údržbu. Jsou to však úspory pouze krátkodobé a těžko udržitelné – viz např. stav autobusových zastávek a Chmátalovy stodoly.

V letošním roce předpokládáme u daní z příjmů ještě menší výtěžnost než v roce 2009. Bude vyšší nezaměstnanost a firmy budou platit daně podle loňských daňových základů, které byly menší než dříve, mnohé firmy byly dokonce ztrátové a nebudou platit žádné daně z příjmů. Vykázané ztráty jim mohou snižovat základ daně ještě několik let. V případě daně z přidané hodnoty se snad dá očekávat úroveň loňského roku z důvodu vyšších sazeb a snad i předpokládaného mírného oživení ekonomiky koncem letošního roku. V příjmové stránce rozpočtu se rovněž projeví zvýšení daně z nemovitostí. V roce 2009 obec využila možnosti zvýšení daně o takzvaný místní koeficient, který platí pro veškeré stavby a pozemky s výjimkou orné půdy, luk, zahrad a ovocných sadů. Vedle toho došlo během roku rovněž k novele zákona a ke zvýšení zákonných sazeb u staveb od roku 2010 a většina zastupitelů byla pro

ponechání také zvýšeného místního koeficientu i pro letošní rok. Dalším plusem bude zvýšený příspěvek od státu na úhradu nákladů plynoucích z přenesené působnosti místní správy ze zhruba 730 tis. Kč na téměř dvojnásobek.

Po započtení uvedených změn v příjmové oblasti a rozvržení výdajů na provoz obce, zbývá necelý jeden milion korun. Za předpokladu, že nedojde k výraznému poklesu příjmů je tato částka v navrhovaném rozpočtu rozdělena do dvou částí. Čtyři sta tisíc je rezervováno na opravu komunikací na sídlišti a zbytek je vyhrazen na úhradu starých dluhů. Z minulého roku se jich do letošního převádí více než 500 tis. Kč. Pokud se tento předpoklad podaří uskutečnit a nevytvoříme-li během roku nové dluhy, klesne běžná zadluženost a obec by mohla být na konci roku téměř plně schopna splácet své krátkodobé závazky ve lhůtě splatnosti a nemuseli bychom neustále neuhrazené závazky převádět do dalších období. V současné době se platební schopnost u krátkodobých závazků pohybuje okolo 60 %. Samozřejmě, že u dlouhodobých závazků (úvěry, splátky za školu z r. 2003) nelze očekávat více, než úhrady dohodnutých splátek. Zlepšení platební schopnosti by vedle všeobecně lepší pozice, mohlo také mírně vylepšit pohled banky při vyjednávání o podmínkách úvěru na kanalizaci. Současné podmínky jsou dost tvrdé, ale tomu se nelze při tak velké zadluženosti divit.

V letošním roce bude probíhat stavba kanalizace a čističky odpadních vod budovaná prostřednictvím Dobrovolného svazku obcí Pod Bukovou horou. Drtivá většina potřebných financí by měla být poskytnuta formou státní dotace. Chybějící část musejí zaplatit obce Horní a Dolní Čermná. Za tímto účelem je dohodnuto poskytnutí investičního úvěru pro Dolní Čermnou do výše 13 mil. Kč. Protože se dotační podmínky neustále mění a také s naprostou jistotou nemůžeme říci, jak velkou dotaci svazek obcí obdrží od Pardubického kraje, nevíme, jak velký úvěr bude potřeba. Předpokládáme však, že by to pro Dolní Čermnou nemělo činit více než 7 až 8 mil. Kč. Větší částka by vedla k vysokým úrokům a s tím by mohla mít obec v budoucnu opět potíže. Druhou probíhající investiční akcí je rekonstrukce Areálu zdraví. V letošním roce doplatíme zbývajících 440 tis. Kč a budeme muset zajistit účelné provozování areálu.

Finanční výbor: Ing. Věra Bláhová, Ing. Jiří Mencl, Bc. Mgr. Daniela Pravdová

## **Jednotka sboru dobrovolných hasičů městyse Dolní Čermná**

u příležitosti svátku patrona hasičů – sv. Floriána  
a prvního výročí otevření nové hasičské stanice

připravuje

# **Den otevřených dveří**

**na neděli 9. května 2010, od 13,00 do 18,00 hod.**

Srdečně zvou hasiči.



Spolek divadelních ochotníků v Dolní Čermné a Městys Dolní Čermná  
pořádají:



v sobotu 17. dubna 2010 v 19,00 hodin  
v Orlovně v Dolní Čermné

## Hudebně zábavný pořad

manželů Jany a Vladimíra Zamazalových z Letohradu

s názvem:

# "Móda z mořských vln"

doplněný o módní přehlídku Jany Zamazalové  
(oděvy a keramické šperky)

## Pout'ová výstava

Letošní témata:

- Keramika místních dětí
- Ze sbírek Stanislava Kapouna z Lanškrouna

(staré hračky, modely aut, bakelitové výrobky, ... a mnoho dalšího)

Vernisáž: Pátek 23. dubna 2010, v 18,00 hodin  
Program zajišťují dolnočermensští ochotníci



Výstava otevřena: v sobotu (24. 4.)  
v neděli (25. 4.) - hodiny budou upřesněny na plakátech

Dolnočermenské děti, které v současné době navštěvují Základní uměleckou školu v Lanškrouně, připravují spolu se svými učiteli na:

úterý 18. května 2010  
v Orlovně v Dolní Čermné

# Koncert žáků ZUŠ Lanškroun

Bližší informace budou uvedeny na plakátech

# ZÁPIS DĚTÍ DO MŠ



pro školní rok 2010 - 2011 se uskuteční:

**ve středu 28. dubna 2010 od 15,00 do 16,30 hodin  
v mateřské škole.**

Zápis se týká především dětí, které v tomto školním roce (2010 - 2011) dovrší tři a více let bez ohledu na to, kolikrát v měsíci budou školku navštěvovat. Máte-li zájem o předškolní vzdělávání Vašeho dítěte, dostavte se, prosím, v uvedenou dobu do mateřské školy. Bližší informace Vám rády zodpovíme na tel. 465 393 231.

Za kolektiv učitelek Bc. Ivana Hamplová

## Den matek

**neděle 9. května 2010, ve 14,00 hodin – v Orlovně v Dolní Čermné**

**Vystoupí děti z mateřské školy  
s programem nazvaným „Máme rádi zvířata“**



Všechny vás srdečně zveme!

# 16. ročník Vítání ptačího zpěvu

se uskuteční v tradiční den i hodinu, tj.:

**v neděli 2. května 2010, ve 4,00 hod. - sraz bude na náměstí v Dolní Čermné**

Program:

- několikakilometrová procházka probouzejícím se ránem
- poslech ptačích hlasů i s pomocí "provokace" reprodukoványými nahrávkami
- ukázka odchyty a kroužkování
- závěrečná beseda s prezentací a možností občerstvení



Kontakt: Aleš Hampl, tel. 604 208 580  
Jan Růžička, tel. 731 070 397

Mateřská škola Dolní Čermná ve spolupráci s ČČK a Obecním úřadem  
pořádají

22. POCHOD  
PROHÁDKOVÝM  
LESEM

13. 6. 2010

start v Areálu zdraví 13:30 - 15:00 hodin



# Základní škola Vincence Junka v Dolní Čermné



evropský  
sociální  
fond v ČR



EVROPSKÁ UNIE



MINISTERSTVO ŠKOLSTVÍ,  
MLÁDEŽE A TĚLOVÝCHOVY



OP Vzdělávání  
pro konkurenceschopnost

INVESTICE DO ROZVOJE VZDĚLÁVÁNÍ

## Cizí jazyk hrou v podhůří Orlických hor II.

Základní škole Vincence Junka Dolní Čermná byl k 1. 5. 2009 schválen v rámci operačního programu Vzdělávání pro konkurenceschopnost Pardubického kraje grantový projekt „Cizí jazyk hrou“.

Je to už téměř rok, kdy přesně takto začínal náš první informační článek ke schválenému projektu. Chtěla bych veřejnost v našich obcích informovat, jak se situace změnila a co se podařilo udělat. Říkám záměrně v obcích, do projektu je kromě ZŠ Dolní Čermná zapojena i ZŠ a MŠ Bystřec a od září 2010 začne spolupracovat také ZŠ a MŠ Verměřovice.

Po jedenácti měsících mohu pochválit všechny učitele ze školy v Dolní Čermné, kteří se do projektu aktivně zapojili. Představuje to především hodně práce ve volném čase, kdy by se možná mnohé paní učitelky – neboť jsou to jen samé ženy - měly věnovat rodině a relaxaci. Místo toho se snaží pracovat na projektu pro zlepšení podmínek výuky ve škole. Ta má díky nim modernizovaný školní vzdělávací program v oblasti výuky cizích jazyků, připravuje se i nabídka výuky ruského jazyka. Děti mají přístup k moderním výukovým technologiím – v učebně jazyků funguje a je velmi hojně využívána jazyková laboratoř, která umožňuje žákům kvalitní poslech textů v cizím jazyce i možnost pravidelně mluvit v tomto jazyce (např. číst texty a ústně s nimi pracovat, trénovat výslovnost a porovnávat ji s výslovností rodilého mluvčího, komunikovat individuálně s vyučujícím, připravovat rozhovory ve dvojicích, aniž by se žáci navzájem rušili), a tím se zbavit strachu z vlastního cizojazyčného projevu. Nejvíce oblíbenou se však u všech stala interaktivní tabule – díky této technologii je učení zábavnější a přitažlivější. Já vím, namítnete, že známí z města tohle přece znají, jejich děti chodí do školy, kde tabule funguje už několik let. Je to pravda, ale protože jsme chtěli, aby se naše ratolesti nemusely trmácet za moderní výukou do hlučných měst a anonymních mamutích škol v nich, pustili jsme se na tuto neprobádanou cestu a pokusili se o téměř nemožné – dokázat zmodernizovat školu v Dolní Čermné vlastními silami a za finančního přispění státu a EU. Zatím se to daří a my ničeho nelitujeme. Od zimy 2009 funguje i portál [www.cizijazykyhrou.cz](http://www.cizijazykyhrou.cz), který umožňuje žákům procvičovat si látku doma pomocí hravých činností, v budoucnu bude umožňovat i spolupráci pedagoga a žáka, který

nebyl přítomen ve výuce. Tady je na místě poděkovat p. Petru Pupíkovi, který portál uvedl do chodu a stále ho zdokonaluje a vylepšuje.

V lednu 2010 se do projektu aktivně zapojila škola v Bystřeci. Paní ředitelka dobře ví, jak je pro děti kontakt s vyspělou technikou důležitý. Pro malotřídní školy jsou projekty ještě časově a personálně náročnější, a tím i nedostupnější. Spolupráce tohoto typu je schůdnou cestou pro výměnu zkušeností a lepší vzájemné poznání partnerských škol. Jakmile roztají zbytky sněhu, uvítáme malé „studenty“ z této vesničky v Dolní Čermné a oni si budou moci na vlastní kůži vyzkoušet všechny tyto moderní způsoby výuky.

V září 2010 se budeme těšit na obdobně příjemné vztahy s naší spádovou ZŠ z Verměřovic.

Dovolte mi ještě jednou moc poděkovat všem zúčastněným pedagogům za jejich práci a úsměv, se kterým především časově náročný projekt zvládají.

Pokud byste si chtěli prohlédnout učebnu či vyzkoušet, jak funguje, zveme Vás k návštěvě – na podzim 2010 připravujeme den otevřených dveří. A kdybyste měli chuť zapojit se a pomoci s modernizací výuky dalších vyučovacích předmětů (např. chemie, fyziky, ...), dejte nám vědět, pustíme se do toho společně. Vaše děti za to určitě stojí.

Jitka Beranová, ředitelka ZŠ Dolní Čermná



# Badmintonový kroužek poprvé na turnaji



Badmintonový kroužek při ZŠ pokračuje druhý rok pod vedením p. Krňávka a p. Schöppa. Někteří hráči se výkonnostně vypracovali na úroveň, která snese srovnání s ostatními vrstevníky v kraji, což jsme si otestovali při turnaji v prosinci 2009 proti hráčům lanškrounského oddílu badmintonu. Dohodli jsme se vyslat pět nejlepších hráčů na oblastní přebor do Pardubic. Byli to Martin Bednář, Kristýna Vacková, Jana Kubíčková, Petra Šponiarová a Karolína Balcarová. Všichni podali výborné výkony, jednou vyhráli a jeden zápas prohráli. Umístili se tak v polovině startovního pole 16 hráčů a byli velkým překvapením turnaje. Posílení tímto úspěchem jsme se přihlásili na další turnaj do Hradce Králové. Složení hráčů bylo podobné, jenom Janu nahradila Anička Klekarová.



Martin Bednář se umístil na 2. místě ve skupině, postoupil tak do finále, kde těsně podlehl hráči z Prahy. Tím přišel o celkové 2. místo v turnaji a skončil na pěkném 4. místě ze 13 účastníků. Dívky pak shodně dosáhly na 3. místa ve skupinách. Postup do finále jim o vlásek unikl a to zejména Kristýně Vackové velice těsnými prohrami ve třetích setech, kdy už sahala po vítězství.

Všichni si zaslouží pochvalu za předvedené výkony i za sportovní chování. Poděkování patří p. Vackovi, který se postaral obětavě o dopravu.

Vojtěch Krňávek

Občanské sdružení Diakonie Broumov ve spolupráci s OÚ v Dolní Čermné  
vyhlašuje:

## HUMANITÁRNÍ SBÍRKA

- Letního a zimního oblečení (dámské, pánské, dětské)
- Lůžkovin, prostěradel, ručníků, utěrek, záclon, látek
- Domácích potřeb – nádobí bílé i černé, skleničky – vše jen funkční
- Peří, péřových a vatovaných přikrývek, polštářů a dek
- Je možné darovat i peníze

**Věci prosíme zabalené do krabic nebo igelitových (papírových) pytlů**

### VĚCI, KTERÉ VZÍT NEMŮŽEME:

**ledničky, televize, nábytek, počítače a dětské kočárky**  
(ty se transportem znehodnotí)

### Zvlášt' se vybírají:

Vystřižené známky z korespondence, (okraj min. ½ cm), známky z přebytků, brýle, skla do brýlí, pouzdra na brýle, použité telefonní karty, kapesní kalendářky, hygienické a zdravotnické potřeby, psací, školní a kancelářské potřeby, neplatné mince a bankovky (i cizí), použité i nové pohlednice míst (nevybíráme pohlednice velikonoční, vánoční a srdečná přání)

Sbírka se v Dolní Čermné uskuteční:

**v pátek 28. května 2010**

**Od 14,00 – 17,00 hodin**

**V chodbě staré školy (uprostřed náměstí)**

Kontaktní osoba: Vladimír Jansa (tel. 465 393 174)

## Upozornění ze Sběrného dvora:



### Kontejnery

**na železo a na směsný komunální odpad**

**od 12. do 15. dubna**

budou připraveny na obvyklých místech po vesnici.

do kontejnerů nepatří: dřevo, odpad ze zahrádek, nebezpečný odpad, tříděný odpad (tj. PET lahve, polystyren, plasty, papír, tetrapacky, elektrospotřebiče, sklo)

## Likvidace monočlánků

Staré monočlánky můžete kromě sběrného dvora odevzdávat také v prodejně u paní Jitky Markové (na náměstí - na autobusové zastávce).



## Stomatologická pohotovost 2. čtvrtletí 2010

Termín	MUDr.	Adresa zdrav. zařízení	Telefon
10. – 11. 4.	Vojtková Eliška	Žamberk, nám. Gen. Knopa 837	465 676 821
17. – 18. 4.	Ulman Jaroslav	Tatenice 268	465 381 212
24. – 25. 4.	Vacková Jana	Lanškroun, Hradební 227	465 322 348
1. – 2. 5.	Valentová Hana	Lanškroun, Strážní 151	465 322 907
8. – 9. 5.	Vebrová Zdeňka	Žamberk, Raisova 814	465 613 441
15. – 16. 5.	Vítková Eva	Červená Voda 333, (MOVIOM)	465 626 460
22. – 23. 5.	Vlasatá Lenka	Jablonné n. Orł., Na Dílech 622	465 642 765
29. – 30. 5.	Šrámek Petr	Letohrad, U Dvora 815	465 621 551
5. – 6. 6.	Applová Hedvika	Dolní Čermná 222	465 393 266
12. – 13. 6.	Bílý Aleš	Lanškroun, Opletalova 567	465 324 829
19. – 20. 6.	Beranová Renata	Jablonné n.Orł.,U Koupaliště 149	465 642 267
26. – 27. 6.	Dunglová Stanisl.	Letohrad, budova žel. stanice	972 324 447
3. – 4. 7.	Filipová Jitka	Lanškroun, Strážní 151	465 325 212
5. 7.	Jáňová Radmila	Mladkov 133	465 635 441
6. 7.	Jaslovská Marie	Žamberk, nám. Gen. Knopa 837	465 676 818

## Inzerce:

**POJEĎTE S NÁMI DO CHORVATSKA**  
– nástup Dolní Čermná a Lanškroun

**Autokarový zájezd do TROGIRU - termín: 2. – 11. 7. 2010** (jen 3 dny z dovolené)  
**cena: 5 250,- Kč / na osobu**

Ubytování ve vybavených apartmánových vilách (v ceně: 7x ubytování, pobytová taxa, doprava luxusním autokarem, služby delegáta)

**Autokarový zájezd BIOGRAD NA MORU - termín: 20. – 29. 8. 2010**  
**cena 7 680,- / na osobu**

(dítě do 12 let: 6 460,- Kč; dítě do 5 let: 2 200,- Kč; dítě do 2 let zdarma)

Ubytování v penzionu s polopenzí (v ceně: 7x ubytování s polopenzí, pobytová taxa, doprava luxusním autokarem, služby delegáta)

**Cestovní agentura CKM, Ústí nad Orlicí, M. R. Štefánika 234**

Tel.: 465 527 696, mobil: 606 748 616, e-mail: [mankova@ckm-tour.cz](mailto:mankova@ckm-tour.cz)

# Strakonický dudák - - aneb hody divých žen



**27. března 2010  
v Dolní Čermné**

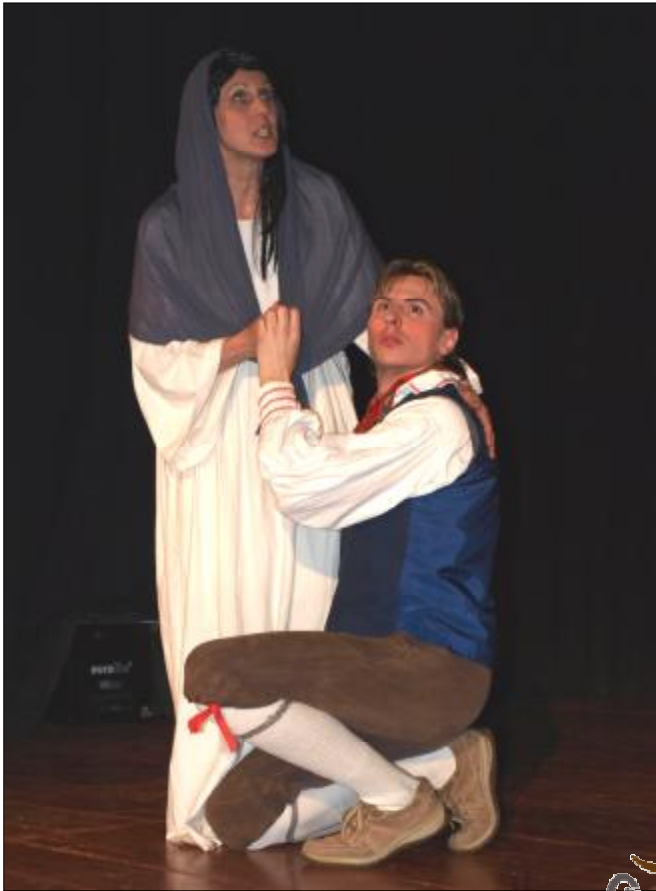

# Společenská kronika

## **Životní výročí:**

### **V březnu 2010 oslavili svá výročí:**

- ✓ Marie Křivohlávková z Dolní Čermné
- ✓ Josef Novák z Dolní Čermné
- ✓ Věra Formánková z Dolní Čermné
- ✓ Jaroslava Ježková z Dolní Čermné
- ✓ Markéta Faltejsková z Dolní Čermné

### **V dubnu 2010 slaví svá výročí:**

- ✓ Jiřina Holečková z Dolní Čermné
- ✓ Jaromír Novák z Dolní Čermné
- ✓ Jiřina Vaníčková z Dolní Čermné
- ✓ Božena Smejkalová z Dolní Čermné
- ✓ Marta Uhlíková z Jakubovic



Vážení občané, upřímně Vám blahopřejeme k Vaším životním výročím a přejeme Vám dobré zdraví, životní pohodu a vše dobré do dalších let.

## **V březnu – dubnu 2010 jsme se rozloučili:**

- ✓ s paní Lidmilou Páčovou z Dolní Čermné
- ✓ s panem Zdeňkem Uhlíkem z Jakubovic
- ✓ a s panem Vojtěchem Formánkem z Dolní Čermné

Pozůstalým vyslovujeme upřímnou soustrast a zemřelým lehké odpočinutí.

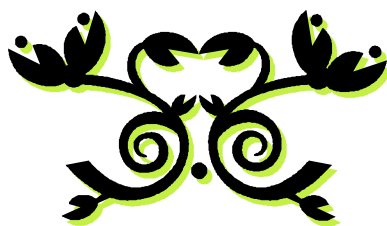

### **Poděkování:**

Za účast na posledním rozloučení a za projevy soustrasti při úmrtí  
naší maminky, babičky a prababičky  
**paní Růženy Jiráskové z Dolní Čermné**

děkují rodiny Jiráskovy

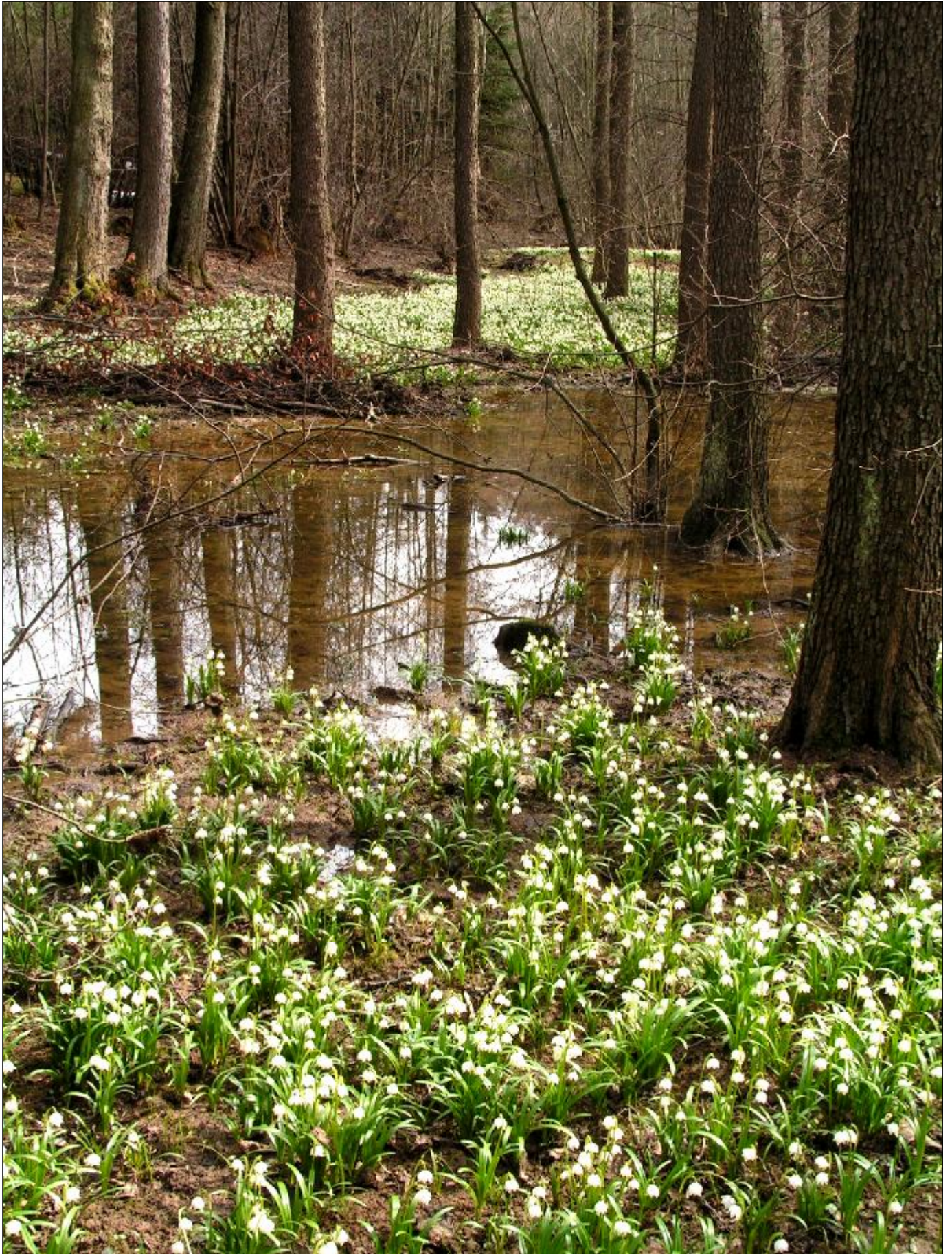

## Obsah:

Zprávy z Obecního úřadu (Zastupitelstvo č. 27, Rada č. 32) .....	2
Rozpočet obce Dolní Čermná na rok 2010 .....	6
Komentář k rozpočtu obce na rok 2010 .....	10
Den otevřených dveří (Jednotka SDH) .....	11
Hudebně zábavný pořad manželů Zamazalových („Móda z mořských vln“) .....	12
Pouťová výstava, Koncert žáků ZUŠ Lanškroun .....	12
Zápis dětí do MŠ, Den matek (vystoupení dětí z MŠ v Orlovně Dolní Čermné) ...	13
16. ročník Vítání ptačího zpěvu .....	14
22. Pochod pohádkovým lesem .....	14
Základní škola – Cizí jazyk hrou v podhůří Orlických hor II. ....	15
Badmintonový kroužek poprvé na turnaji .....	17
Humanitární sbírka, Upozornění ze Sběrného dvora .....	18
Stomatologická pohotovost 2. čtvrtletí 2010, Inzerce (CA-CKM Ústí n. Or.) .....	19
Společenská kronika .....	22

## Obrázky:

- Str. 1      Obrázek z dolnočermenské pouti (duben 2009)
- Str. 13     Z vystoupení dětí z MŠ ke Dni matek v roce 2008
- Str. 16     Základní škola Vincence Junka v Dolní Čermné (červen 2009)
- Str. 17     Badmintonový kroužek na turnaji (foto J. Schöpp a V. Krňávek)
- Str. 20, 21   Divadelníci – Strakonický dudák (představení v Orlovně z 27. 3. 2010)
- Str. 22, 23   Bledule v lese za Jakubovicemi (23. 3. 2010)

(Ostatní foto: Vlastislav Vyhnálek)

Uzávěrka příštího čísla: 20. května 2010

Zveme občany na:

# Čermenskou pout'

**24. – 25. dubna 2010  
do Areálu zdraví**

- ▶ pouťové atrakce
- ▶ stánky
- ▶ občerstvení
- ▶ posezení u hasičské maringotky
- ▶ otevřená restaurace



**Dolnočermenský zpravodaj č. 2/2010 (březen - duben 2010)**

vydává Obec Dolní Čermná, 561 53 Dolní Čermná, Registrováno u MK ČR č. E 10103

IČO 278734, [www.dolni-cermna.cz](http://www.dolni-cermna.cz), e-mail: obec @dolni-cermna.cz

odpovědný redaktor a grafická úprava: Marie Vyhnálková, Počet výtisků 550,

Tisk: GRANTIS, Třebovská 109, 562 03 Ústí nad Orlicí, neprodejné – pro vlastní potřebu