



2/2009

# Dolnočermenský zpravodaj

Vydává Obec Dolní Čermná



# Zprávy z Obecního úřadu



**Rada zastupitelstva obce Dolní Čermná č. 24  
22. 1. 2009**

## **Zápis z jednání**

přítomni: Ing. Jiří Appl, Jan Hampl, Ing. Vlastislav Vyhnálek,  
Ing. Ludmila Müllerová, RNDr. Věra Šverclová

## **Program:**

1. Žádosti o přidělení bytu
2. Žádost o půjčku
3. Odstoupení pana Jansy z funkce kronikáře
4. Nájemní smlouva na nebytové prostory v čp. 234
5. Prémie pro ředitelky PO

## **Usnesení 24:**

24.1 Rada bere na vědomí žádost paní Rösslerové o byt a zařazuje ji do pořadí.

- 24.2 Rada zamítá žádost o přidělení dalšího bytu panu Sunkovi z důvodu neřešených závazků vůči obci ze stávajícího nájemního vztahu.
- 24.3 Rada doporučuje řešit pronájmem bytů v čp. 226 přednostně problémy občanů Dolní Čermné. V případě dlouhodobě volného bytu je možno ho nabídnout i ostatním zájemcům.
- 24.4 Rada ukládá starostovi zveřejnit stavy zaměstnanců z úřadu práce (veřejně prospěšné práce) a informovat občany o rozsahu poskytovaných služeb z oblasti sociální pomoci.
- 24.5 Rada bere na vědomí odstoupení pana Jansy z funkce obecního kronikáře.
- 24.6 Rada schvaluje nájemní smlouvu na nebytové prostory v čp. 234 pro pana Ing. Jiřího Svobodu na dobu 10 let. Výši nájemného stanovuje na 400,- Kč/m<sup>2</sup>/rok. Nájemné bude placeno následovně:
- část na účet obce
  - část bude vyrovnána odkoupením vložených nákladů
- Nákladové položky, které budou předmětem odkupu budou projednány s předsedou stavební komise Ing. Applem.
- V případě odstoupení od smlouvy ze strany nájemce zaniká nárok na požadavek na odkoupení zbývajících odsouhlasených nákladů obcí.
- V případě, že se obci naskytne možnost rekonstrukce celého objektu (např. v rámci využití dotačního titulu) bude nájemní smlouva vypovězena s 6 měsíční výpovědní lhůtou, pokud se strany nedohodnou jinak.
- 24.7 Rada schvaluje roční odměny pro ředitelky PO z mzdových prostředků PO do výše 1 měsíčního platu.

## **Rada zastupitelstva obce Dolní Čermná č. 25**

### **26. 1. 2009**

#### **Zápis z jednání**

přítomni: Ing. Jiří Appl, Jan Hampl, Ing. Vlastislav Vyhnálek,  
Ing. Ludmila Müllerová, RNDr. Věra Šverclová

hosté: Ing. Jiří Mencl, Věra Formánková

#### **Program:**

##### **1. Projednání rozpočtu na rok 2009**

Rada projednala návrh rozpočtu na rok 2009 projednaný finančním výborem. Hlavní zprávu přednesl Ing. Mencl. Rozpočet je sestavený s maximální snahou o úspory, kromě zahájených akcí kanalizace a rekonstrukce Areálu zdraví se obec nemůže pouštět do žádných investičních akcí. Bude třeba sledovat i průběh spotřeby el. energie a plynu. Doporučeno snížit saldo nákladů a výnosů ze zpravodaje a to buď snížením nákladů nebo zvýšením ceny, případně i zrušením plošného rozdávání. Doporučená cena je 10,- Kč/kus.

Rada požádala o rozklíčování některých položek: lokální zásobování teplem, komunální služby a požádala o položkový rozpočet ŠJ.

Usnesení 25:

25.1 Rada projednala návrh rozpočtu obce na rok 2009.

## **Zastupitelstvo obce Dolní Čermná č. 19**

**4. 2. 2009**

### **Zápis z jednání**

#### **1. Úvod**

Zastupitelstvo obce bylo řádně svoláno a z pořadu jednání byl omluven Karel Mačát a Oldřich Formánek. Od 20,00 hod. se omluvila paní Věra Šverclová. Ostatní přítomní dle prezenční listiny, včetně listiny hostů.

Zasedání řídil starosta. V 17,00 hodin zahájil jednání, přivítal přítomné a konstatoval, že dle prezenční listiny je zastupitelstvo schopno se usnášet.

Starosta seznámil přítomné s programem jednání, nebyly vzneseny žádné náměty na doplnění a program jednání byl schválen.

#### **2. Ustavení pracovních orgánů**

Zapisovatel: Ing. Ludmila Müllerová

Ověřovatelé zápisu: Ing. Jiří Mencl, Ing. Milada Nováková

#### **3. Zpráva o činnosti rady**

Starosta seznámil přítomné s průběhem jednání rad a konkrétními tématy dle zápisu. K činnosti rady nebyly vzneseny žádné dotazy. Členům zastupitelstva budou zaslány zápisy z jednání rady se zápisem z jednání ZO.

#### **4. Zpráva kontrolního výboru**

Zastupitelstvu obce byl předložen zápis kontrolního výboru č. 8/2009. Vzhledem k tomu, že je třeba přehodnotit jak obsah, tak i zadání některých usnesení, které byly stanoveny radou i zastupitelstvem, ZO pověřuje radu obce, aby se tímto zápisem podrobně zabývala a o výsledku jednání informovala členy na příštím zastupitelstvu.

#### **5. Zpráva finančního výboru**

Informaci podal předseda výboru Ing. Jiří Mencl. Pátá navržená rozpočtová změna v letošním roce se týká navýšení příjmů ve výši 10 tis. Kč a týká se přijetí dotace pro hasiče.

Dále přednesl návrh rozpočtu obce na rok 2009. Rozpočet byl připravován v několika fázích a prošel i jednáním mimořádné rady. Při přípravě se dlouze diskutovalo o dopadech ekonomické krize, která má zásadní dopad jak na příjmovou, tak i na výdajovou stránku rozpočtu. Hlavním zdrojem příjmů jsou tzv. daňové příjmy, které

obec získává z přerozdělení z daní podnikatelů, zaměstnanců, firem, daně z přidané hodnoty a daně z nemovitostí. Výši všech těchto daní lze jen velmi obtížně pro tento rok předvídat. Proto je rozpočet připraven podle zásady opatrnosti, tedy nenadhodnocením očekávaných příjmů.

V oblasti výdajů se ZO shodlo na tom, že je třeba hledat maximální možné úspory, abychom se v případě propadu příjmů nedostali do potíží. Součástí hospodaření obce jsou i příspěvkové organizace – mateřská škola, základní škola a stravovací provoz.

Při sestavování výdajové stránky rozpočtu byla zastupiteli věnována pozornost téměř každé rozpočtové položce a byla přijata řada omezení a krácení výdajů. K tomuto kroku bylo přistoupeno také proto, že obec má z dřívější doby splátky řady úvěrů (na plynofikaci, provozní úvěr, úvěr na zaplacení půjčky ze SFRB) a také ještě nezaplacené faktury z minulého období. Aby rozpočet pro letošní rok byl alespoň vyrovnaný, nepočítá se s žádnými novými investičními akcemi, s výjimkou akcí, které uspěly v programech z evropských fondů (Kanalizace a čistírna odpadních vod a Revitalizace kulturního a sportovního areálu). I pro tyto dvě akce však bude muset naše obec získávat další prostředky ať už formou dotace z kraje nebo dalšího úvěru, abychom byly schopni zajistit tzv. podíl vlastních prostředků na spolufinancování.

Podle provedených výše zmíněných úprav byl rozpočet pro rok 2009 schválen následovně:

Příjmy celkem: 17.141,90 tis. Kč

Výdaje celkem: 17.141,90 tis. Kč

## **6. Nemovitosti – prodej, převod**

Zastupitelstvo projednalo a schválilo podání žádosti občanů týkající se prodeje a převodu nemovitostí. Jednalo se o následující:

### **Záměr koupě:**

**od Hany Novákové, Dolní Čermná 328** – odprodej st. p. č. 759/3 – výměra 10 m<sup>2</sup> (parcela pod budovou obecního úřadu) ZO schvaluje záměr prodeje.

Všichni pro

### **Pronájem pozemku:**

**manželé Kosteletčí, Dolní Čermná čp. 242**, pronájem části parcely č. 3282/1, pro dočasné umístění kolny na zahradní náradí (cca 30 m<sup>2</sup>) - smlouva je nutná pro řízení na stavebním úřadu. ZO schvaluje pronájem za cenu obvyklou.

Všichni pro

## **7. Výběr dodavatele na akci Revitalizace kulturního a sportovního areálu zdraví**

Starosta a místostarostka podali informaci o jednání komise pro hodnocení nabídek. Zájem o realizaci této investiční akce projevily tři stavební firmy – **Agrostav** Ústí nad Orlicí, **Agile** Ústí nad Orlicí a firmy **Chládek a Tintěra**. Podle zadávacích podmínek a podle předložených nabídek a podle bodového ohodnocení zvítězila firma Agile. Komise pro hodnocení nabídek proto doporučila ZO Dolní Čermná schválit uzavření smlouvy s touto firmou.

V souvislosti se zahájením výstavby bude co nejdříve nutné řešit otázku budoucího provozu ze strany obce a Sokola.

## 8. Výběr dodavatele na akci Kanalizace a ČOV Horní a Dolní Čermná

Starosta a místostarostka podali informaci o jednání komise pro hodnocení nabídek. Zájem o realizaci této investiční akce projevily tři stavební firmy – **OHL ŽS, a.s.**, **VCES a.s.** a **Metrostav a.s.** Podle zadávacích podmínek a podle předložených nabídek a podle bodového ohodnocení zvítězila firma **VCES, a.s.** Komise pro hodnocení nabídek proto doporučila ZO Dolní Čermná schválit uzavření smlouvy s touto firmou. ZO Dolní Čermná očekává schválení tohoto dodavatele stavby také v ZO Horní Čermná. Pak ZO Dolní Čermná doporučuje Svazku Pod Bukovou Horou uzavřít s firmou VCES a.s. dodavatelskou smlouvu.

## 8. Diskuse, různé

- Starosta otevřel diskusi o místě konání letošní poutě na sv. Jiří. V souvislosti s rekonstrukcí Areálu zdraví bylo rozhodnuto, že pouť se bude konat na náměstí v Dolní Čermné.
- Bylo předloženo vyúčtování příspěvku šachistům za rok 2008.
- Byla projednána žádost římskokatolické farnosti o příspěvek na opravu kostela a kaple sv. Barbory. Vzhledem k velmi napjatému rozpočtu a nově zahajovaným velkým investičním akcím nebude zatím této žádosti možné vyhovět.

## Usnesení č. 19

Zastupitelstvo obce:

1. schvaluje zapisovatele a ověřovatele.
2. schvaluje program jednání.
3. bere na vědomí zprávu o činnosti rady. (Všichni pro)
4. bere na vědomí zprávu kontrolního výboru a doporučuje radě obce se k tomuto zápisu vrátit a výsledek projednat na příštím ZO. (Všichni pro)
5. schvaluje rozpočtovou změnu č. 5 přijatou podle předloženého materiálu. (Všichni pro)
6. schvaluje rozpočet obce na rok 2009 včetně změn, které byly v průběhu projednávání odsouhlaseny. ZO si je vědomo napjaté situace jak v příjmové, tak i výdajové části rozpočtu a proto je nutné zvýšit rozpočtovou kázeň a v průběhu celého roku hledat zdroje i úspory a tyto návrhy předkládat na jednání zastupitelstva. (Všichni pro)
7. schvaluje záměr prodeje a pronájmu nemovitostí dle projednaného programu. (Všichni pro)
8. schvaluje na základě doporučení hodnotící komise vítěze firmu AGILE a doporučuje s touto firmou uzavřít smlouvu na **akci Revitalizace kulturního a sportovního areálu zdraví.** (Všichni pro)
9. schvaluje na základě doporučení hodnotící komise vítěze firmu VCES a.s. a doporučuje Svazku pod Bukovou Horou s touto firmou uzavřít smlouvu na **akci Kanalizace a ČOV Horní a Dolní Čermná.** (Všichni pro)



## **Rada zastupitelstva obce Dolní Čermná č. 26 16. 3. 2009**

### **Zápis z jednání**

přítomni: Ing. Jiří Appl, Jan Hampl, RNDr. Věra Šverclová,  
Ing. Vlastislav Vyhnálek  
omluvena: Ing. Ludmila Müllerová (nemoc)  
hosté: Petr Helekal

### **Program:**

- projednání smlouvy s firmou Agile
- stavba dětského domova
- kanalizace
- nájemní smlouva s paní Hai Bui
- různé

- 1. Rada projednala návrh smlouvy o dílo s firmou Agile na dodávku díla Revitalizace sportovně kulturního Areálu zdraví Dolní Čermná.** Starosta informoval o schůzce s firmou Agile. Firma je ochotna řešit průběh financování dodavatelským úvěrem. Finanční model je nastaven tak, že během 3 - 4 měsíců firma odvede podstatnou část díla a vystaví fakturu (se splatností 150 dní). Obec

zaplatí buď z otevřeného úvěru ČSp nebo z dodavatelského úvěru od firmy, vypracuje monitorovací zprávu a požádá Regionální radu o platbu. Dle smlouvy bude do 2 měsíců platba provedena. K datu podání výzvy musí být předložen výpis o provedené platbě. Zbývající část ceny za dodání díla (cca 500 tis. Kč) bude fakturována po dokončení díla a uhrazena obdobně jako část první. Zde je možno uplatnit pozastávku na odstranění nedodělků a převést vrácení finančních prostředků do roku 2010. Z ROP bude možno zbývající část získat až po závěrečném vyhodnocení (cca 6 měsíců).

Investice je podmíněna souhlasem Spořitelny (vyplývá z úvěrové smlouvy na kanalizaci) Smlouva o dílo s Agile musí proto být v tomto ohledu ošetřena (viz. návrh smlouvy).

## **2. Stavba dětského domova**

Jedná se o stavbu jejímž investorem je Pardubický kraj a dodavatelem firma Chládek Tintěra. Obec se o stavbu zajímá, protože se dotýká liniových staveb v majetku obce a dále se jedná o poskytnutí pozemku pro uložení zeminy a zařízení stavby. Obec se dohodla o společném postupu s TJ Dolní Čermná. Obec dá k dispozici část pozemků pro zařízení staveniště a TJ bude pověřena dohodnutím podmínek. TJ dá k dispozici pozemky za volejbalovými kurty a obec dohodne kompenzaci s firmou za uložení zeminy.

## **3. Kanalizace**

Starosta informoval radu o jednání s projektantem o možných úsporách v rámci navrženého rozsahu stavby. Firma VCES, která vyhrála výběrové řízení s nejnižší cenovou nabídkou je pořád ještě o 10% rezervu nad naší kalkulovanou cenou, kterou jsme uplatnili v žádosti o dotaci, a na kterou jsou nastaveny finanční modely. Jednání s firmou se uskuteční 19. 3. 2009.

Další jednání jsou vedena s Pardubickým krajem o poskytnutí dotace. První část dotace byla poskytnuta v roce 2008 v částce 1 mil. Kč. Dotace z PK snižuje potřebu úvěrových prostředků. Ty jsou sice nasmlouvány na pokrytí celé ceny, avšak jejich 100% využití by znamenalo příliš veliké zadlužení.

## **4. Prodloužení nájemního vztahu s paní Hai Bui**

Rada projednala žádost paní Hai Bui na prodloužení nájemního vztahu. Rada souhlasí s prodloužením o rok za nezměněných podmínek.

## **5. Různé**

- Starosta informoval o návrhu na vydání platebního rozkazu z titulu opožděné platby firmě Laspon dle platebního kalendáře. Usnesením soudu v HK se pověřuje projednání dluhu za splátkovým kalendářem ve výši 320 tis. Okresní soud v Ústí nad Orlicí. Obec se snaží dle vývoje daní poskytnout další splátky aby projevila dobrou vůli (v únoru 100 tis.).

- Pan Hampl upozornil na nepořádek na rybníku.



**Usnesení 26:**

- 26.1 Rada projednala návrh smlouvy s firmou Agile, schvaluje navržený způsob financování stavby. Schvaluje smlouvu za předpokladu zajištění souhlasu od ČSp a.s.
- 26.2 Rada schvaluje dohodu s TJ Dolní Čermná o společném postupu vůči firmě Chládek Tintěra v rámci vyrovnání za uložení zeminy a poskytnutí pozemku pro zařízení staveniště.
- 26.3 Rada bere na vědomí informaci o přípravě smlouvy s firmou VCES a o finančním modelu na realizaci stavby.
- 26.4 Rada schvaluje prodloužení smlouvy na pronájem nebytových prostor v čp. 101 paní Hai Bui do 31. 12. 2009 za nezměněných podmínek.
- 26.5 Rada bere na vědomí informaci o průběhu splátek firmě Laspon.
- 26.6 Rada ukládá starostovi projednat s panem Plundrou úklid naplavenin na rybníku.

Ing. Vlastislav Vyhnálek, starosta obce

## Rozpočet obce Dolní Čermná na rok 2009

Příjmy (v tis. Kč)				
Para- graf	Pol.	Název položky	Skuteč. 2008	Návrh roupočtu 2009
	1111	Daň z příjmů FO ze závislé činnosti	2 339,31	2 145,00
	1112	Daň z příjmů FO ze samost. výděleč. činnosti	781,05	350,00
	1113	Daň z příjmů FO z kapitálové činnosti	167,94	160,00
	1121	Daň z příjmů právnických osob	2 650,58	3 132,00
	1122	Daň z příjmů právnických osob za obce	342,96	190,00
	1211	Daň z přidané hodnoty	4 127,90	3 860,00
	1334	Odvody za odnětí zemědělské půdy	0,00	0,00
	1337	Poplatek za likvidaci komunálního odpadu	532,73	520,00
	1341	Poplatek ze psů	24,37	22,00
	1343	Poplatek za užívání veřejného prostranství	6,94	5,00
	1345	Poplatek za ubytovací kapacity	5,33	5,00
	1347	Poplatek za provozovaný výher. hrací přístroj	38,32	40,00
	1351	Odvod výtěžku z provozování loterií	22,17	17,00
	1361	Správní poplatky	41,87	75
	1511	Daň z nemovitostí	492,08	740,00
	2460	Splátky půjček od obyvatelstva	8,84	0,00
	4111	Neinv.přij.transf.z všeob.pokl.správy.st.rozp.	40,00	0,00
	4112	Neinv.přij.transf.ze st.rozp.v rámci s.dot.vzt.	736,50	738,90
	4116	Ostatní neinv.přij.transf.ze stát. rozpočtu	252,78	220,00
	4121	Neinvestiční přijaté transfery od obcí	121,38	130,00

	4122	Neinvestiční přijaté transfery od krajů	148,39	0,00
	4129	Ost.neinv.přij.transf.od rozp.územní úrovně	0,00	0,00
	4134	Převody z rozpočtových účtů	4 639,88	0,00
	4213	Investiční přijaté transfery ze státních fondů	51,00	0,00
	4216	Ostatní inv. přijaté transf. ze stát. rozpočtu	0,00	0,00
	4222	Investiční přijaté transfery od krajů	0,00	0,00
	4229	Ostat.inv.přijaté transf. od rozp.územ.úrovně	0,00	0,00
000	**	Daňové příjmy a přijaté transfery	17 572,32	12 349,90
1031	2111	Příjmy z poskytování služeb a výrobků	320,25	220,00
1031		Pěstební činnost	320,25	220,00
103	**	Lesní hospodářství	320,25	220,00
2141	2111	Příjmy z poskytování služeb a výrobků	0,05	0,50
2141	*	Vnitřní obchod	0,05	0,50
214	**	Vnitřní obchod	0,05	0,50
2310	2111	Příjmy z poskytování služeb a výrobků	0,00	0,50
2310	*	Pitná voda	0,00	0,50
231	**	Pitná voda	0,00	0,50
2321	2111	Příjmy a poskytování služeb a výrobků	122,94	118,00
2321	*	Odv. a čištění odpad. vod a nakládání s kaly	122,94	118,00
232	**	Odvádění a čištění odpadních vod	122,94	118,00
3111	2111	Příjmy z poskytování služeb a výrobků	26,36	25,00
3111	2324	Přijaté nekapitálové příspěvky a náhrady	0,00	0,00
3111	*	Předškolní zařízení	26,36	25,00
3113	2111	Příjmy z poskytování služeb a výrobků	142,85	130,00
3113	2132	Příjmy z pronáj. ost. nemovit. a jejich částí	6,00	3,00
3113	2324	Přijaté nekapitálové příspěvky a náhrady	54,94	60,00
3113	*	Základní školy	203,79	193,00
311	**	Zařízení předškolní výchovy a zákl. školství	230,15	218,00
3141	2111	Příjmy z poskytování služeb a výrobků	155,11	165,00
3141	*	Školní stravování	155,11	165,00
314	**	Ost. zař. související s výchovou a vzděl.	155,11	165,00
3314	2111	Příjmy z poskytování služeb a výrobků	4,52	4,00
3314	2324	Přijaté nekapitálové příspěvky a náhrady	0,33	2,00
3314	*	Činnosti knihovnické	4,85	6,00
3315	2111	Příjmy z poskytování služeb a výrobků	0,86	1,00
3315	2324	Přijaté nekapitálové příspěvky a náhrady	0,34	2,00
3315	*	Činnosti muzeí a galerií	1,20	3,00
331	**	kultura	6,05	9,00
3326	2321	Přijaté neinvestiční dary	0,00	0,00
3326	2324	Přijaté nekapitálové příspěvky a náhrady	0,00	0,00
3326	*	Pořízení, zachování a obn.hodnot.míst.k.pam.	0,00	0,00
332	**	Ochrana památek a péče o kulturní dědictví	0,00	0,00
3349	2111	Příjmy z poskytování služeb a výrobků	12,17	11,00

3349	*	Ostatní záležitosti sdělovacích prostředků	12,17	11,00
334	**	Sdělovací prostředky	12,17	11,00
3399	2111	Příjmy z poskytování služeb a výrobků	61,34	4,00
3399	2112	Příjmy z prodeje nakoupeného zboží	5,80	4,00
3399	*	Ost.zálež.kultury, církví a sděl. prostředků	67,14	8,00
339	**	Ost.činnosti v zál.kultury,církví a sd.prostř.	67,14	8,00
3612	2111	Příjmy z poskytování služeb a výrobků	5,40	20,00
3612	2132	Příjmy z pronájmu ost.nemov.a jejich částí	389,34	380,00
3612	2324	Přijaté nekapitálové příspěvky a náhrady	0,02	1,00
3612	3112	Příjmy z prodeje ost.nemov. a jejich částí	568,31	350,00
3612	*	Bytové hospodářství	963,07	751,00
3613	2111	Příjmy z poskytování služeb a výrobků	0,00	5,00
3613	2132	Příjmy z pronájmu ost.nemov.a jejich částí	56,88	51,00
3613	2322	Přijaté pojistné náhrady	0,00	0,00
3613	2324	Přijaté nekapitálové příspěvky a náhrady	0,00	5,00
3613	*	Nebytové hospodářství	56,88	61,00
3619	2460	Splátky půjčených prostř. od obyvatelstva	0,00	0,00
3619	*	Ostatní rozvoj bydlení a bytového hospodář.	0,00	0,00
361	**	Rozvoj bydlení a bytové hospodářství	1 019,95	812,00
3631	2324	Přijaté nekapitálové příspěvky a náhrady	0,18	8,00
3631	*	Veřejné osvětlení	0,18	8,00
3632	2111	Příjmy z poskytování služeb a výrobků	16,30	12,00
3632	*	Pohřebnictví	16,30	12,00
3633	2111	Příjmy z poskytování služeb a výrobků	0,00	0,00
3633	*	Výstavba a údržba místních inž. sítí	0,00	0,00
3634	2111	Příjmy z poskytování služeb a výrobků	387,03	410,00
3634	*	Lokální zásobování teplem	387,03	410,00
3639	2111	Příjmy z poskytování služeb a výrobků	1 097,51	1 060,00
3639	2131	Příjmy z pronájmu pozemků	27,26	8,00
3639	2132	Příjmy z pronáj.ostat.nemovit. a jejich částí	10,52	12,00
3639	2324	Přijaté nekapitálové příspěvky a náhrady	0,00	0,00
3639	3111	Příjmy z prodeje pozemků (8	127,83	220,00
3639	*	Komunál.slужby a územ.rozvoj jinde nezařaz.	1 263,12	1 300,00
363	**	Komunální služby a rozvoj	1 666,63	1 730,00
3722	2111	Příjmy z poskytování služeb a výrobků	44,60	46,00
3722	2112	Příjmy z prodeje nakoupeného zboží	39,52	5,00
3722	2329	Ostatní nedaňové příjmy	0,00	0,00
3722	*	Sběr a svoz komunálních odpadů	84,12	51,00
3725	2324	Přijaté nekapitálové příspěvky a náhrady	49,63	40,00
3725	*	Využívání a zneškodňování komunál.odp.	49,63	40,00
372	**	Nakládání s odpady	133,75	91,00
4351	2111	Příjmy z poskytování služeb a výrobků	16,49	10,00
4351	2132	Příjmy z pronájmu ost. nemov. a jejich částí	1,00	0,00

4351	2324	Přijaté nekapitálové příspěvky a náhrady	0,00	0,00
4351	*	Osob.asist., pečov.sl.a podpora sam.bydlení	17,49	10,00
431	**	Služby a sociální péče	17,49	10,00
5512	2324	Přijaté nekapitálové příspěvky a náhrady	0,00	10,00
5512	*	Požární ochrana – dobrovolná část	0,00	10,00
551	**	Požární ochrana	0,00	10,00
6171	2111	Příjmy z poskytování služeb a výrobků	71,91	80,00
6171	2310	Příjmy z prodeje krátkodobého majetku	0,00	0,00
6171	2324	Přijaté nekapitálové příspěvky a náhrady	3,94	4,00
6171	2329	Ostatní nedaňové příjmy	0,00	0,00
6171	3112	Příjmy z prodeje nemovitostí a jejich částí	0,00	0,00
6171	*	Činnost místní správy	75,85	84,00
617	**	Regionální a místní správa	75,85	84,00
6310	2141	Příjmy z úroků	4,05	5,00
6310	*	Obecné příjmy a výdaje z finančních operací	4,05	5,00
631	**	Obecné příjmy a výdaje z finančních operací	4,05	5,00
6402	2223	Příjmy z fin.vypoř.min.let mezi krajem a obc.	0,00	0,00
6402	*	Finanční vypořádání minulých let	0,00	0,00
640	**	Ostatní činnosti	0,00	0,00
	***	<b>PŘÍJMY CELKEM</b>	<b>21 403,90</b>	<b>15 841,90</b>
	8123	Dlouhodobé přijaté půjčené prostředky	0,00	1 300,00
	***	<b>PŘÍJMY CELKEM včetně přijatých úvěrů a půjček</b>	<b>21 403,90</b>	<b>17 141,90</b>

Výdaje (v tis. Kč)				
Par.	Pol.	Název položky	Skutečnost 2008	Návrh rozpočtu 2009
103	**	Lesní hospodářství	105,09	140,00
214	**	Vnitřní obchod	0,50	7,00
221	**	Pozemní komunikace	320,21	105,00
231	**	Pitná voda	2,42	0,20
232	**	Odvádění a čištění odpadních vod	216,63	1 407,00
3111	5154	Elektrická energie	29,93	30,00
3111	5171	Opravy a udržování	0,00	10,00
3111	5192	Poskytnuté neinv. příspěvky a náhrady	14,29	0,00
3111	5331	Neinv. příspěvky příspěvkovým organizacím	108,86	140,00
3111	5902	Ostatní výdaje z finančního vypoř. min. let	47,00	42,20
3111	6121	Budovy, haly a stavby	0,00	0,00
3111	*	Předškolní zařízení	200,08	222,20

3113	5139	Nákup materiálu jinde nezařazený	0,11	0,00
3113	5151	Studená voda	0,08	0,20
3113	5153	Plyn	76,38	90,00
3113	5154	Elektrická energie	358,47	267,00
3113	5169	Nákup ostatních služeb	16,11	36,00
3113	5171	Opravy a udržování	105,55	65,00
3113	5191	Zaplacené sankce	30,00	70,00
3113	5331	Neinvestiční příspěvky příspěvkovým org.	361,00	400,00
3113	5902	Ostatní výdaje z finančního vypoř. min. let	390,00	249,00
3113	6121	Budovy, haly a stavby	300,00	600,00
3113	6351	Investiční transf. příspěvkovým organizacím	0,00	0,00
3113	*	Základní školy	1 637,70	1 777,20
311	**	Zařízení předškolní výchovy a zákl. školství	1 837,78	1 999,40
3141	5154	Elektrická energie	64,63	160,00
3141	5331	Neinv. příspěvky příspěvkovým organizacím	280,00	500,00
3141	5902	Ostatní výdaje z finančního vypoř. min. let	220,00	320,00
3141	6351	Inv.transf.zřízeným přísp.a pod.organizacím	520,00	0,00
3141	*	Školní stravování	1 084,63	980,00
314	**	Ostat. zařiz. související s výchovou a vzděl.	1 084,63	980,00
3314	*	Činnosti knihovnické	77,57	84,10
3315	*	Činnosti muzeí a galerií	49,90	56,10
331	**	Kultura	126,97	140,20
332	**	Ochrana památek a péče o kultur. dědictví	71,66	0,00
334	**	Sdělovací prostředky	82,66	61,00
339	**	Ostatní činnosti kultury, církví a sděl. prostř.	425,75	195,00
341	**	Tělovýchova	8,68	2,00
342	**	Ostatní zájmové činnosti	17,50	15,00
361	**	Rozvoj bydlení a bytové hospodářství	190,14	154,00
3631	*	Veřejné osvětlení	420,48	212,00
3632	*	Pohřebnictví	25,64	67,00
3633	*	Výstavba a údržba místních inženýr. sítí	295,10	266,00
3634	*	Lokální zásobování teplem	492,82	500,00
3635	*	Územní plánování	0,00	0,00
3639	*	Komunální služby a územní rozvoj	1 651,87	1 941,00
363	**	Komunální služby a územní rozvoj	2 885,91	2 986,00
372	**	Nakládání s odpady	859,53	961,00
374	**	Ochrana přírody a krajiny	337,75	325,00
379	**	Ostatní činnosti v životním prostředí	0,00	0,00
434	**	Ostatní sociální péče a pomoc	0,00	0,00
435	**	Služby sociální péče	424,02	209,00
5512	5019	Ostatní platy	0,00	8,00
5512	5021	Ostatní osobní výdaje	12,12	10,00
5512	5132	Ochranné pomůcky	0,91	20,00

5512	5137	Drobný hmotný dlouhodobý majetek	4,12	10,00
5512	5139	Nákup materiálu jinde nezařazený	0,00	5,00
5512	5151	Studená voda	0,18	1,00
5512	5154	Elektrická energie	108,46	50,00
5512	5156	Pohonné hmoty a maziva	8,61	8,00
5512	5162	Služby telekomunikací a radiokomunikací	8,99	8,00
5512	5163	Služby peněžních ústavů	6,98	3,00
5512	5167	Služby školení a vzdělávání	7,00	6,00
5512	5169	Nákup ostatních služeb	4,43	10,00
5512	5171	Opravy a udržování	0,00	20,00
5512	5173	Cestovné	0,00	3,00
5512	5175	Pohoštění	39,75	5,00
5512	5191	Zaplacené sankce	0,00	0,00
5512	5194	Věcné dary	1,88	0,00
5512	5222	Neinvestiční transf. občanským sdružením	15,00	15,00
5512	6121	Budovy, haly a stavby	730,70	403,00
5512	*	Požární ochrana	949,13	585,00
551	**	Požární ochrana	949,13	585,00
611	**	Zastupitelské orgány	978,93	955,00
6171	5011	Platy zaměstnanců v pracovním poměru	1 928,41	1 930,00
6171	5021	Ostatní osobní výdaje	7,50	8,00
6171	5031	Povinné pojist.na soc.zab.a přísp.na st.pol.z.	507,69	510,00
6171	5032	Povinné pojist.na veřejné zdravot. pojištění	175,94	175,00
6171	5038	Ostat.povinné pojistné hraz.zaměstnavatelem	12,07	14,00
6171	5132	Ochranné pomůcky	0,00	1,00
6171	5133	Léky a zdravotnický materiál	0,00	0,00
6171	5136	Knihy, učební pomůcky a tisk	43,65	40,00
6171	5137	Drobný hmotný dlouhodobý majetek	15,38	20,00
6171	5138	Nákup zboží za účelem dalšího prodeje	5,50	0,00
6171	5139	Nákup materiálu jinde nezařazený	71,09	106,00
6171	5151	Studená voda	47,84	71,00
6171	5153	Plyn	61,92	88,00
6171	5154	Elektrická energie	105,70	110,00
6171	5156	Pohonné hmoty a maziva	59,32	48,00
6171	5161	Služby pošt	31,03	33,00
6171	5162	Služby telekomunikací a radiokomunikací	64,05	63,00
6171	5163	Služby peněžních ústavů	129,95	127,00
6171	5165	Nájemné za půdu	0,00	0,00
6171	5167	Služby školení a vzdělávání	21,11	19,00
6171	5169	Nákup ostatních služeb	172,73	155,00
6171	5171	Opravy a udržování	26,67	30,00
6171	5172	Programové vybavení	24,81	0,00
6171	5173	Cestovné	6,78	6,00

6171	5175	Pohoštění	19,92	20,00
6171	5178	Nájemné za nájem s právem koupě	69,29	69,29
6171	5192	Poskytnuté neinv. příspěvky a náhrady	0,00	0,00
6171	5194	Věcné dary	20,25	10,00
6171	5221	Neinv. transfery obecně prospěšným spol.	0,00	5,00
6171	5222	Neinv. transfery občanským sdružením	0,00	0,00
6171	5321	Neinvestiční transfery obcím	2,00	4,00
6171	5329	Ostatní neinvestič. transfery veřej. rozpočtům	0,00	0,00
6171	5361	Nákup kolků	3,05	6,00
6171	5362	Platby daní a poplatků	8,97	11,00
6171	5499	Ostatní neinvestiční transfery obyvatelstvu	146,83	90,00
6171	5660	Neinvestiční půjčené prostředky obyvatelstvu	0,00	0,00
6171	6119	Ostat. nákup dlouhodobého nehmot. majetku	0,00	0,00
6171	6122	Stroje, přístroje a zařízení	0,00	0,00
6171	*	Činnost místní správy	3 789,45	3 769,29
617	**	Regionální a místní správa	3 789,45	3 769,29
631	**	Obecné příjmy a výdaje z finanč. operací	540,13	505,92
633	**	Převody vl. fondům v rozp. úz. úrovně	4 639,87	0,00
639	**	Ostatní finanční operace	342,96	190,00
640	**	Ostatní činnosti	2,32	13,49
	***	<b>VÝDAJE CELKEM</b>	<b>20 240,62</b>	<b>15 705,50</b>
000	**	Splátky dlouhodobých úvěrů a půjček	2 636,40	1 436,40
	***	<b>VÝDAJE CELKEM vč. splátek úv. a půj.</b>	<b>22 877,02</b>	<b>17 141,90</b>
		<b>CELKOVÉ SALDO</b>	<b>-1 437,12</b>	<b>0,00</b>

## Zamyšlení nad rozpočtem obce na rok 2009:

Rozpočet na minulý rok byl sestaven jako vyrovnaný, i když velmi napjatý a bez jakýchkoli rezerv. V případě, že by se oproti očekávání zvýšily příjmy, použily by se na úhradu stávajících dluhů z minulých období. Těch má obec více než dost. Škodlivost chybějící rezervy se prokázala hned v jarních měsících, kdy vyvstala potřeba výměny starého poruchového zařízení ve Školní jídelně. Potřebné finance jsme získali pouze částečným odsunutím některých plateb za tuto investici a za rekonstrukci kempu do dalšího roku. Závazek se tak rozložil do delšího časového období, což bylo pro obec schůdnější, ale nic zásadního to neřeší. Dalším nepříjemným prvkem v hospodaření bylo vyúčtování elektřiny. ČEZ po několik minulých let prováděl vyúčtování pouze odhadem spotřeby, vloni však provedl vyúčtování přesně podle elektroměru a obec byla nucena doplatit cca o 200 tis. Kč více, než jsme očekávali. Mimo uvedených mimořádných výdajů poklesly i příjmy. S

mírným poklesem příjmů z daní jsme počítali, ovšem očekávali jsme, že je vynahradí vyšší příjmy z lesního hospodářství, kde měla obec povolenu větší těžbu dřeva. K tomu nedošlo, protože cena dřeva výrazně poklesla a těžba se tak přestala vyplácet.

Uvedené skutečnosti se podepsaly na tom, že v hospodaření obce chyběly finanční prostředky oproti původnímu rozpočtu v hodnotě přesahující 1 milion korun. To je částka pro obec naší velikosti obrovská. Financí se nedostávalo ani přes úspory dosažené v minulém roce v bývalém domě s pečovatelskou službou. Likvidita tj. platební schopnost obce se v minulých letech dlouhodobě pohybovala okolo 50 % a v důsledku popsanych okolností se ani v minulém roce nezlepšila.

Příjmová stránka rozpočtu na rok 2009 vychází z toho, že příjmy z lesa budou opět nízké. Rozhodující část příjmů obce tvoří daňové příjmy. Na základě předpovědi Ministerstva financí a změn daňových zákonů zpracoval krajský úřad tabulku očekávaných daňových příjmů pro jednotlivé obce v r. 2009. Tento výhled však vycházel z údajů, kdy národní hospodářství bylo na svém vrcholu. Protože se celosvětová hospodářská krize v ČR začala projevovat až v samém závěru roku, dá se předpokládat, že výběr daní, pro které je rozhodující minulý rok, bude na předpokládané úrovni. Původní predikce Ministerstva financí (a rovněž tak Pardubického kraje) počítala podle loňského vývoje i se zvýšeným výběrem daně z přidané hodnoty. V krizovém období, na jehož počátku se nacházíme, se však dá očekávat pokles spotřeby firem i domácností a tím menší výtěžnost daně z přidané hodnoty. Je jasné, že pokud stát vybere na určité dani méně, může i méně rozdělit mezi obce. Proto v rámci opatrnosti v rozpočtu kalkulujeme s příjmem z DPH menším, než byla loňská skutečnost. Přesto však nad touto položkou stále visí otazník nejistoty, zda výběr daně nebude ještě menší. Rozhodující bude jak dlouhý a hluboký bude propad státních příjmů. Protože se doposud žádná krize nevyřešila během několika měsíců, je možné, že obecní příjmy během roku ještě více poklesnou. V takovém případě již opravdu nebude vyhnutí a výdaje budou muset být přehodnoceny. V rozpočtu je rovněž zohledněn vyšší výběr daně z nemovitostí, kdy zastupitelstvo využilo novely zákona a zvýšilo daň ze staveb a lesů.

V letošním roce se chystáme provést připravovanou rekonstrukci Areálu zdraví, která bude z více než 90 % financována z dotace. Z obecních prostředků si celá akce vyžádá částku asi 1 mil. Kč - část již byla zaplacená, část bude zaplacená letos a necelá jedna třetina se předpokládá uhradit v příštím roce. V příjmu dotačních peněz a našich plateb dodavatelům bude docházet k určitým časovým posunům. Pro tento stav má obec vyjednán překlenovací úvěr na dobu několika měsíců.

Významnou investiční akcí bude zahájení výstavby kanalizace a čističky odpadních vod spolu s Horní Čermnou prostřednictvím Dobrovolného svazku obcí Pod Bukovou horou. Celou akci komplikuje nejistota v tom smyslu, že nové zastupitelstvo kraje vzešlé z podzimních voleb může upřednostnit jiné priority a dotace na podobné investice potlačit. V takovém případě by mohla být celá akce ohrožena.



Ve výdajových kapitolách se chystají některé úspory v provozní oblasti - vypínání veřejného osvětlení přes noc, snížený příděl do fondu kulturních a sociálních potřeb sloužícího zaměstnancům obecního úřadu ap. To tvoří v součtu za rok několik desítek tisíc korun. Pro přežití letošního roku a zlepšení finanční situace do budoucna to bude vyžadovat ještě větší úsilí. V letošním roce bychom měli pokračovat v rozjetých investicích, neotvírat žádné nové a provozními úsporami zacelit alespoň z části velkou díru, kterou představují staré dluhy. Celkově se tímlepší platební schopnost obce. Otevřenou otázkou je, jak se projeví krizové vlivy. Přestože je to otázka klíčová, nikdo nemůže zodpovědně říci, že ji dokáže zodpovědět. Z tohoto pohledu je jisté, že se zastupitelstvo a rada obce bude muset obecním financováním často zabývat.

Finanční výbor: Věra Bláhová, Jiří Mencl, Daniela Pravdová

## ***V polovině roku nabyla účinnosti nová vyhláška č. 23/2008 Sb.***

### **- přináší garance větší bezpečnosti bydlení z hlediska požární ochrany**

Dne 1. července 2008 nabyla účinnosti **nová vyhláška č. 23/2008 Sb., o technických podmínkách požární ochrany staveb**. Tento předpis stanoví jednotné technické podmínky požární ochrany pro navrhování, výstavbu a užívání staveb. Vyhláška je zpracována na základě nejnovějších tuzemských a zahraničních poznatků v oblasti požární ochrany staveb. Ustanovení tohoto předpisu také reagují na vstup ČR do Evropské unie a harmonizují požadavky požární bezpečnosti na stavební výrobky s evropskými předpisy.

#### **Jakých staveb se vyhláška týká?**

Vyhláška stanoví požadavky pro navrhování a provádění nových staveb, tedy těch objektů, o kterých stavební úřad pravomocně rozhodne v územním řízení, udělí jim územní souhlas anebo k projektové dokumentaci získají souhlasné stanovisko orgánu státního požárního dozoru po nabytí účinnosti této vyhlášky, tedy po 1. červenci 2008.

Pouze v § 30 vyhlášky jsou stanoveny podmínky pro užívání stavby, které se vztahují také na stávající stavby. Tyto stavby schválené ještě před 1. 7. 2008 musí tyto podmínky v § 30 splnit do 6 měsíců od nabytí účinnosti vyhlášky (tedy do 1. 1. 2009).

#### **Proč byla vyhláška vydána?**

Účelem vyhlášky je především celkové zlepšení úrovně ochrany občanů České republiky před požáry. Toto zvýšení standardu požární ochrany staveb by mělo přinést snížení vysokého počtu usmrcených a zraněných při požárech v objektech určených pro bydlení. Při požárech v domácnostech každoročně zemřou desítky lidí a další stovky jsou zraněny, nemluvě o majetkových škodách dosahujících stamilionů korun.

Vyhláška je velmi důležitá pro projektanty, stavebníky a také firmy a občany, protože stanoví jednotné technické podmínky požární ochrany pro navrhování, výstavbu a užívání staveb.

Vyhláška také harmonizuje požadavky požární bezpečnosti na stavební výrobky s evropskými předpisy.

### **Co vyhláška mění?**

Vyhláška přináší vyšší požadavky na vybavení nových rodinných domů a staveb určených pro bydlení zařízením autonomní detekce a signalizace (obecně "hlásičem požáru") a také přenosnými hasicími přístroji.

### **Hlásiče požáru do objektů určených pro bydlení**

Podle vyhlášky musí být zařízením autonomní detekce a signalizace (tedy "hlásiči požáru") vybaveny všechny nově postavené rodinné domy, byty, stavby ubytovacích zařízení staveniště, dále i ubytovací zařízení nebo stavby zdravotnických zařízení a sociální péče, u kterých na základě technických norem nevzniká požadavek na vybavení elektrickou požární signalizací (EPS).

Povinnost vybavit si objekt "hlásiči požáru" se vztahuje jen **na nové stavby**, tedy na ty objekty, o kterých stavební úřad pravomocně rozhodne v územním řízení, udělí jim územní souhlas anebo k projektové dokumentaci získají souhlasné stanovisko orgánu státního požárního dozoru po nabytí účinnosti této vyhlášky, tedy po 1. červenci 2008.

Objekty schválené před 1. červencem 2008 budou muset být vybaveny "hlásiči požáru" pouze tehdy, pokud stavba či její část projde v budoucnu rozsáhlejší stavební úpravou (viz § 31).

### **Jaké stavby a kde přesně musí být vybaveny hlásiči požáru?**

Podle vyhlášky musí být vybaveny zařízením autonomní detekce a signalizace ("hlásičem požáru") tyto nově navržené stavby:

**Rodinný dům:** "Hlásič požáru" musí být umístěn v části vedoucí k východu z bytu v rodinném domě, u mezonetových bytů a rodinných domů s více byty by to mělo být v nejvyšším místě společné chodby nebo prostoru. Jedná-li se o byt v rodinném domě s podlahovou plochou větší než 150 m<sup>2</sup>, musí být "hlásič požáru" umístěn také v jiné vhodné části bytu.

**V bytovém domě každý byt:** "Hlásič požáru" musí být umístěn v části bytu vedoucí směrem do únikové cesty. Jedná-li se o byt s podlahovou plochou větší než 150 m<sup>2</sup> a v mezonetových bytech, musí být umístěn další "hlásič požáru" v jiné vhodné části bytu.

**Stavba ubytovacího zařízení,** u které nevzniká požadavek na vybavení elektrickou požární signalizací: "Hlásič požáru" musí být umístěn v každém pokoji pro hosty, společných prostorech a v části vedoucí k východu z domu, pokud se nejedná o chráněnou únikovou cestu.

**Stavba sociální péče,** na kterou se nevztahuje požadavek na zajištění elektrickou požární signalizací: "Hlásič požáru" musí být umístěn v každé ubytovací jednotce a v části vedoucí k východu z domu, pokud se nejedná o chráněnou únikovou cestu.

**Stavba ubytovacího zařízení staveniště:** "Hlásič požáru" musí být umístěn v každém pokoji určeném pro ubytování osob a v části vedoucí k východu z ubytovacího zařízení staveniště.

Ve vyspělých státech je "hlásič požáru" na rozdíl od ČR naprosto běžným vybavením domácností - např. v Dánsku je požárním hlásičem vybaveno 75 % všech domácností, ve Finsku je to dokonce 98 % domácností, v Norsku 97 %, ve Švédsku 68 %, a ve Velké Británii je podle odhadů požárními hlásiči vybaveno 75 - 80 % nemovitostí. Povinnost vybavit si domácnost požárními hlásiči existuje hned v několika členských zemích EU.

Autonomní "hlásiče požáru" představují vyzkoušený, efektivní, na údržbu nenáročný a finančně dostupný (cena v řádech stovek korun) prostředek požární prevence, který zajišťuje včasné zjištění požáru v kteroukoliv denní či noční hodinu. "Hlásič požáru" tím výrazně zvyšuje šance na přežití a chrání majetek v domácnosti před ničivým požárem.

### **Přenosné hasicí přístroje do nových rodinných domů**

Vyhláška č. 23/2008 Sb., o technických podmínkách požární ochrany staveb přináší také změny v oblasti vybavenosti objektů přenosnými hasicími přístroji.

Všechny nově postavené rodinné domy (tedy ty, o kterých stavební úřad pravomocně rozhodne v územním řízení nebo jim udělí územní souhlas po nabytí účinnosti této vyhlášky, tedy po 1. červenci 2008) **budou muset být vybaveny přenosným hasicím přístrojem s minimální hasicí schopností 34 A.** (Údaj o hasicí schopnosti musí být uveden na štítku každého prodávaného přenosného hasicího přístroje). Upozorňujeme, že vyhláška sice pro rodinné domy stanoví přenosný hasicí přístroj na požáry typu A (požáry pevných látek), ale na trhu existují také přenosné hasicí přístroje splňující povinné minimum, které mají universální hasicí náplň určenou nejen pro požáry pevných látek, ale i požáry kapalin (typ B) a plynů (typ C).

Navíc je třeba si uvědomit, že **občané si nemusí pořizovat přenosný hasicí přístroj přesně s označením 34 A.** Namísto jednoho se mohou vybavit i dvěma nebo více přenosnými hasicími přístroji s menší hasicí schopností, ovšem součet jejich hasicích schopností pro požáry typu A musí dosáhnout alespoň stanovené minimum 34.

Kromě rodinného domu vyhláška rovněž v příloze č. 4 s ohledem na jejich hasicí schopnosti přesně stanoví počet, druhy a umístění přenosných hasicích přístrojů v nových bytových domech, ubytovacích zařízeních, garážích a prodejních stáncích.

Zde však je třeba zdůraznit, že již podle současných předpisů musí být např. společné prostory v bytových domech nebo garáže vybaveny přenosnými hasicími přístroji - vyhláška č. 23/2008 v této oblasti přináší pouze zpřesnění.

LINKY TÍSŇOVÉHO VOLÁNÍ

„150“ hasiči

„112“ jednotné evropské číslo tísňového volání

# Elektronika kolem nás

Oblast Ústí nad Orlicí, Lanškrouna, Jablonného nad Orlicí, ale i Dolní Čermné má svůj vztah k elektronice.

O Ústí nad Orlicí se po druhé světové válce uvažovalo, že zde bude soustředěna a rozvíjena výroba elektronek. To se však nelíbilo lidem, historicky spojeným s textilním průmyslem. Návrh vlády nebyl přijat.

Výroba elektronek byla zahájena v Tesle Rožnov pod Radhoštěm v roce 1950 v nově postavených budovách, které měly původně stát v Ústí nad Orlicí. Do Lanškrouna se v prostorách bývalé tabákové továrny začala soustřeďovat výroba elektronických součástek z Prahy, Liberce, Krnova od firem – Siemens & Halske, Radiotechna, Blaupunkt, Dralowid atd. – I tato výroba se úspěšně rozvíjela

Situace v Jablonném nad Orlicí byla jiná. Tam byla založena firma Telegrafia již o dvě desetiletí dříve, v roce 1929. Po roce 1949 zde probíhala výroba baterií, gramorádií, telefonních ústředěn, ale i drátofonu, ale ten byl rychle vytlačený záznamem na pásku, tj. magnetofonem. Byly zde vyráběny i regulační panely pro cementárnu Prachovice.

I v Jablonném se výroba úspěšně rozvíjela, situace si vyžádala vybudovat poblíž nové výrobní kapacity a tak vznikl provoz v Dolní Čermné.

Provoz Dolní Čermná se zabýval výrobou slídivých kondenzátorů, drátových rezistorů, elektrolytických kondenzátorů.

Pokud bych výše uvedené informace chtěl vyjádřit formou matematickou, tak to je číselník.

Společný jmenovatel pro všechna jmenovaná města i uváděné výroby, ať elektrotechnické nebo textilní, je skutečnost, že vše počátkem 90. let minulého století zaniklo.

Aby se alespoň něco zachovalo pro pamětníky a další generace, snažím se soustředit v prostorách Penzionu Obecního úřadu Dolní Čermná sbírku radiosoučástek, radiopřijímačů, gramorádií a magnetofonů a technické dokumentace.

Děkuji všem, kteří do této sbírky přispěli nějakými předměty. Současně vyzývám i ostatní, kterým na půdě, v garáži nebo jiném místě něco podobného překáží, aby mne kontaktovali a dohodli bychom další postup.

**Touto cestou chci všechny občany  
a návštěvníky Dolní Čermné u příležitosti  
nadcházející dubnové čermenské pouti  
pozat na výše uvedenou výstavu.  
Otevírací doba bude zveřejněna  
v programu čermenské pouti.**



Těším se na Vaši návštěvu.

Karel Hrodek

# SPOLEK DIVADELNÍCH OCHOTNÍKŮ V DOLNÍ ČERMNÉ

## Opět tu hrál soubor VICENA

V neděli 1. března jsme měli možnost v Orlovně shlédnout představení „Pohádka o Popelce“ v podání divadelního souboru VICENA z Ústí nad Orlicí.

Myslím si, že představovat tento soubor není třeba. Jednak je to soubor ověřený cenami z různých přehlídek, jednak se tady u nás představil už svým představením „Hrdý Budžes“.

Tentokrát režisérka sáhla po klasice v podobě veršované pohádky s příběhem Popelky.

Co k tomu dodat: Netroufám si hodnotit herecké výkony, ale mě, nepřítele časově náročného, pracného a rušivého přestavování dekorací po každém obraze, potěšilo řešení, kdy na jedné scéně byl jak královský zámek, tak i venkovská chalupa. Proto změny obrazů probíhaly plynule a představení mělo spád.

Věřím, že vy, kdo jste „Pohádku o Popelce“ navštívili, jste se dobře pobavili, a my všichni se můžeme těšit na některé z dalších představení, se kterým nás „oustečtí divadelníci“ opět navštíví.

## Pout'ová výstava 2009

**V obvyklém pout'ovém termínu, který letos připadá na víkend 25. a 26. dubna, chystáme tradiční výstavu.**

**Letos volba padla na ukázky sbírek hmyzu pana Radko Krejčího z Petrovic a na papírové modely sportovních automobilů pana Petra Špinlera z Ostrova.** V případě pana Špinlera je zajímavé, že tyto modely nejen skládá, ale také navrhuje pro časopisy. Věřím, že nám poskytne i nějaké ukázky rozpracovaných návrhů.

Za SDO Dolní Čermná Aleš Hampl



## 15. ročník Vítání ptačího zpěvu

Neděle 3. května 2009

## Den matek

Neděle 10. května 2009 – v Orlovně v Dolní Čermné

S programem vystoupí děti z mateřské školy



Všechny vás srdečně zveme. Podrobnosti budou uvedeny před vlastním termínem na plakátech.

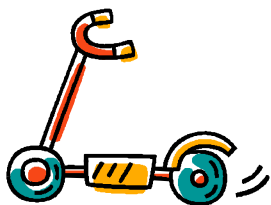

**BURZA**  
jarního a letního  
**oblečení a sportovních potřeb**  
dětí předškolního i školního věku



**Pátek 3. dubna 2009 v Mateřské škole v Dolní Čermné**

15,00 – 16,00 – příjem zboží

17,00 – 19,00 – prodej zboží

19,30 – 20,00 – výdej neprodaného zboží

Občanské sdružení Diakonie Broumov ve spolupráci s OÚ v Dolní Čermné  
vyhlašuje:

## **HUMANITÁRNÍ SBÍRKA**

- Letního a zimního oblečení (dámské, pánské, dětské)
- Lůžkovin, prostěradel, ručníků, utěrek, záclon, látek
- Domácích potřeb – nádobí bílé i černé, skleničky – vše jen funkční
- Peří, péřových a vatovaných přikrývek, polštářů a dek

**Věci prosíme zabalené do krabic nebo igelitových (papírových) pytlů**

### **VĚCI, KTERÉ VZÍT NEMŮŽEME:**

**ledničky, televize, nábytek, počítače a dětské kočárky**  
(ty se transportem znehodnotí)

### **Zvlášt' se vybírají:**

Vystřižené známky z korespondence, (okraj min. ½ cm), známky z přebytků, brýle, skla do brýlí, pouzdra na brýle, použité telefonní karty, kapesní kalendářky, hygienické a zdravotnické potřeby, psací, školní a kancelářské potřeby, neplatné mince a bankovky (i cizí), použité i nové pohlednice míst (nevybíráme pohlednice velikonoční, vánoční a srdečná přání)

Sbírka se v Dolní Čermné uskuteční:

**V úterý 23. června 2009**

**Od 14,00 – 17,00 hodin**

**V chodbě staré školy (uprostřed náměstí)**

Kontaktní osoba: Vladimír Jansa (tel. 465 393 174)

# Inzerce:

## CA CKM, Ústí nad Orlicí, M. R. Štefánika 234

vás zve na zájezdy:

- ▶ **25. 4. 2009 (sobota) - IKEA Brno** - nákupní zóna Olympia, cena 240,- Kč  
- odjezd z Lanškrouna
- ▶ **13. 6. 2009 (sobota) - VÍDEŇ** – s průvodcem, návštěva známých památek,  
- možnost navštívit výstavu „Rembrandt“, - cena 540,- Kč  
- odjezd z Lanškrouna a Ústí nad Orlicí
- ▶ **28. 5. – 31. 5. 2009 – PAŘÍŽ** - poznávací s průvodcem, cena 3 290,- Kč  
- odjezd z Ústí nad Orlicí a České Třebové
- ▶ **CHORVATSKO** – pronájem apartmánů, celé pobřeží Jadranu,  
libovolný počet nocí, cena od 350,- Kč/os./den, doprava vlastní nebo autokar

[E-mail:mankova@ckm-tour.cz](mailto:mankova@ckm-tour.cz)

[www.ckm-tour.cz](http://www.ckm-tour.cz)

## TURISTICKÝ POCHOD „LÍŠNICKÝ PUCHÝŘ“

### **VIII. ročník: Kolem domku Prokopa Diviše na Rozálku a Litický Chlum**

**v sobotu 18. dubna 2009** – pořádá TJ Sokol Líšnice

Trasy: 8, 16, 32 km – pěšky i na kolech  
64 km asfalt–kolka

Start: sokolovna Líšnice 8,00 – 10,00 hod.

Startovné: 25,- Kč

Každý účastník obdrží oplatek a čaj na trase

U sokolovny bude připraveno posezení s možností občerstvení

Informace na: [www.pochody.cz](http://www.pochody.cz), [www.obeclišnice.cz](http://www.obeclišnice.cz)

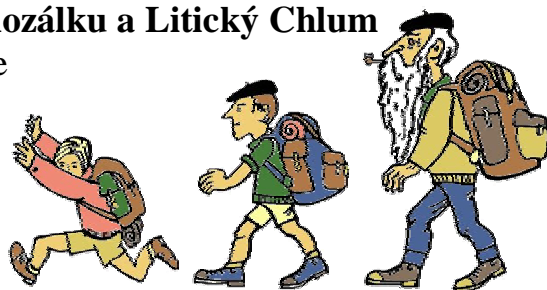

## **Stomatologická pohotovost duben - květen 2009**

Termín	MUDr.	Adresa zdrav. zařízení	Telefen
4. - 5.4.	Jedličková Zuzana	Bystřec 182	465 642 990
11. - 12.4.	Ježáková Daniela	Letohrad, U Dvora 815	465 620 528
13.4.	Johnová Marie	Letohrad, Šedivská 498	465 622 216
18. - 19.4.	Karásková Vlasta	Letohrad, U Dvora 815	465 620 358
25. - 26.4.	Kobzová Zdeňka	Lanškroun, 5. Května 2	465 322 897
1.5.	Krčálová Helena	Žamberk, nám. Gen. Knopa 837	465 676 824
2. - 3.5.	Mareš Miroslav	Žamberk, nám. Gen. Knopa 837	465 613 103
8.5.	Jáňová Radmila	Mladkov 133	465 635 441
9. - 10.5.	Milota Karel	Lanškroun, Svobody 356	465 322 787
16. - 17.5.	Jaslovská Marie	Žamberk, nám. Gen. Knopa 837	465 676 818
23. - 24.5.	Pražák Jaroslav	Žamberk, Nádražní 753	465 613 572
30. - 31.5.	Rösslerová Lucie	Lanškroun, Dukel. hrdinů 615	604 749 331

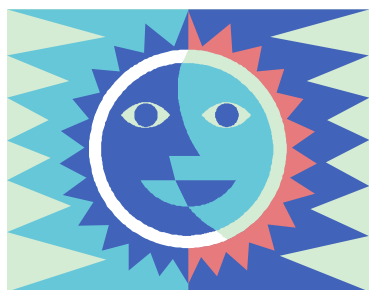

## Demografický vývoj Dolní Čermné

Počet obyvatel Dolní Čermné vzrůstal plynule až do roku 2002, kdy přírůstek i celkový počet obyvatel dosáhl maximálního vrcholu. Největšího přírůstku bylo dosaženo v kategorii migrace, tj. vyšším přistěhováním do naší obce než vystěhováním a v kategorii narozených. Od roku 2003 je zaznamenán již trvalý pokles obyvatel obce větším počtem zemřelých, oproti narozeným a minusovou migrací. A tak již i naši obec Dolní Čermnou dostihla vlna úbytku obyvatel jako v celé ČR a Evropě. Je také faktem, že se za poslední dva roky snížila i porodnost v průměru o 5 dětí a zvýšila se úmrtnost v průměru o 8 osob.

V důsledku volných vztahů mezi mladými partnery, se snižuje i počet uzavíraných manželství. Příznivý demografický zvrat nastal v roce 2008, kdy počet obyvatel oproti předchozímu roku vzrostl o 17 osob, především v kategorii přistěhovaných do naší obce.

	Počet obyvatel k 31. 12.	Z toho - muži	Z toho - ženy	Přírůstek (+) úbytek (-) obyvatel	Počet narozených	Počet zemřelých	Migrace	Počet uzavřených manželství
<b>2000</b>	<b>1 335</b>	666	669	<b>+ 12</b>	+ 12	- 14	+ 14	8
<b>2001</b>	<b>1 353</b>	678	675	<b>+ 18</b>	+ 18	- 10	+ 10	9
<b>2002</b>	<b>1 378</b>	697	681	<b>+ 25</b>	+ 17	- 7	+ 15	8
<b>2003</b>	<b>1 371</b>	689	682	<b>- 7</b>	+ 12	- 16	- 3	4
<b>2004</b>	<b>1 354</b>	679	675	<b>- 17</b>	+ 13	- 10	- 20	8
<b>2005</b>	<b>1 341</b>	670	671	<b>- 13</b>	+ 9	- 11	- 11	6
<b>2006</b>	<b>1 319</b>	664	655	<b>- 22</b>	+ 16	- 20	- 18	10
<b>2007</b>	<b>1 306</b>	658	648	<b>- 13</b>	+ 9	- 21	- 1	5
<b>2008</b>	<b>1 323</b>	668	655	<b>+ 17</b>	+ 13	- 21	+ 25	6

## Počasí v roce 2008:

Průměrná teplota roku 2008 byla 9,5 °C, z toho denní 14,4 °C, noční 4,6 °C. Srážkových dnů bylo celkem 111. Vodních a sněhových srážek za rok 2008 spadlo celkem 558,9 mm, což je hluboko pod dlouhodobým dvacetiletým průměrem o 220,1 mm (dlouhodobý průměr je 779,- mm). Nejvíce srážek spadlo v





březnu 67,9 mm, nejméně v prosinci 25,3 mm. Bouřek bylo zaznamenáno 35, krupobití 3, větrných dnů bylo 153, z toho 3 vichřice. Slunečných dnů bylo celkem 109.

Tzv. letních dnů bylo 44 (teplota + 25 °C a výše), tropických dnů bylo 26 (teplota nad + 30 °C). Tropické noci byly 3.

Letní období: - nejvyšší denní teplota: 33,9°C (23. června 2008)  
- nejnižší denní teplota: 9,5°C (16. září 2008)  
- nejvyšší noční teplota: 21,1°C (4. července 2008)  
- nejnižší noční teplota: 8,4°C (6. července 2008)

Zimní období: - nejvyšší denní teplota: +17,-°C (26. února 2008)  
- nejnižší denní teplota: - 5,-°C (31. prosince 2008)  
- nejvyšší noční teplota: + 8,-°C (21. ledna 2008)  
- nejnižší noční teplota: - 13,5°C (17. února 2008)

(Měření prováděno ve středu obce u potoka, v 1. poschodí, na severní straně domu.)

Celkem za zimní období sněžilo 18 dnů. Průměrná výška souvislé sněhové pokrývky byla 12,5 cm. Nejvyšší vrstva sněhu byla naměřena v lednu 20 cm. Souvislá sněhová pokrývky ležela 24 dnů. Celodenní mráz byl 24 dnů. Arktická zimní noc nebyla zaznamenána.

Úroda ovoce byla všeobecně vysoká. Urodilo se mnoho třešní, jablek, hrušek, švestek a lískových ořechů. Jablka však byla velice malá a hodně červivá. Vlašské ořechy byly napadeny plísní a mnoho jich shnilo ještě na stromech. Úroda brambor, které byly menší, a řepy byla dobrá.

## Zajímavá devítková výročí v hydrometeorologii

Československá meteorologická služba se začala institucionalizovat na rozhraní roku 1919 - 1920 (**90. výročí**) ve Státním ústavu meteorologickém v Praze.

První samostatné prostory pro práci získala na Matematicko-fyzikální fakultě University Karlovy na Karlově. Později získala samostatné prostory v Praze na Smíchově. V 60. letech 20. stol. se podařilo získat část historického komplexu zámku v Komořanech, z něhož se



záhy stalo jedno z nejdůležitějších odborných pracovišť. Byly zde umístěny synoptické a předpovědní služby, výzkumná pracoviště, telekomunikační a výpočetní centrum. V roce 1989 byl vybudován nový areál budov pro hydrometeorologický ústav (ČHMÚ) v Komořanech, kde byla soustředěna všechna dosud různě rozmístěná pracoviště.

Pobočky ČHMÚ jsou umístěny v Ostravě, Brně, Ústí n. L., Českých Budějovicích, Plzni a v Hradci Králové. Mimo je hlavní radar umístěný na Skalce na Dražanské vysočině. Pobočky ČHMÚ jsou zodpovědné za měření, pozorování a předpověď

v oborech meteorologie, hydrologie a ochrana čistoty ovzduší na příslušném území ČR. Po celé republice je rozmístěno mnoho stanic ČHMÚ, které sledují sluneční svit, srážky, teploty, rychlost větru a mimořádné místní meteorologické jevy.

- **(700. výročí)** V roce 1309 kronikáři zaznamenali jednu z nejtěžších zim. V souvislosti s touto zimou se mluví jako o počátku tzv. Malé doby ledové.

- **(600. výročí)** V roce 1409 zaznamenává Daniel Adam z Veleslavína ve své kronice teplý průběh zimy takto: „Dne 7. ledna toho a jiných dnů po něm velmi teplo bylo, takže sedláci orati a síti mohli, obzvláště okolo Nymburka.“

- **(500. výročí)** Václav Kromulus v roce 1509 ve své chronologii suchých a mokrých dnů zaznamenává: „Roku 1509 suchota veliká byla, takže déšť nepršel od Božího vstoupení až do svatého Václava; někteří pravili, že pro ten mord, který se stal Uhrům ...“

- **(470. výročí)** Roku 1539 zemřel slavný jihočeský rybníkář Štěpánek Netolický.

- **(360. výročí)** V roce 1649 zemřel fyzik Giovanni Battista Torricelli, který v roce 1644 popsals objev atmosférického tlaku a barometru.

- **(350. výročí)** Od roku 1659 je počátek nejstaršího měření teplotní řady vůbec, tzv. Manleyho řada, podle anglického klimatologa Gordona Manleye (1602 - 1680).

V tomto roce se také narodil jezuitský kazatel Bohumír Hynek Bílovský, který v díle „Živé nebe“ uvádí jako patrony proti škodlivému počasí a povětrí svaté mučedníky Petra a Pavla, jejichž svátek připadá na 26. června, tedy období s četnými srážkami a bouřkami.

- **(300. výročí)** Roku 1709 po velmi tuhé a sněžné zimě došlo k významným povodním v povodí řek Labe, Vltavy, Ohře i Odry.

- **(250. výročí)** Roku 1759 se v Krásné Lípě narodil Franz Jakub Heinrich Kreibich (1759 - 1833), pozdější žitenický farář a litoměřický kanovník. S jeho působením je spojeno jedno z nejstarších srážkoměrných pozorování, které se dochovalo jen v torzu. Denně měřil a zaznamenával srážky.

- **(320. výročí)** V roce 1789 byla v Evropě velmi tuhá zima. Zima a nedostatek potravin ve Francii vyvolaly nepokoje, které vyvrcholily dobytím Bastilly a následnou Francouzskou revolucí.

- **(200. výročí)** Roku 1809 zemřel Jaroslav Schaller (1739 - 1809), jeden z významných představitelů školského řádu piaristů, historik a autor „Topografie Čech“, ze které jsou čerpány záznamy o extrémních počasí.

- **(150. výročí)** Roku 1859 začíná se sledovat souvislá řada vodních stavů na českých tocích v Budějovicích, po řadě pražské (Vltava) a řadách na Labi v Mělníce, Litoměřicích, Ústí nad Labem a v Děčíně.

Tohoto roku zemřel významný geograf, meteorolog a klimatolog Alexandr von Humboldt (1769 - 1859), který v roce 1817 sestrojil první mapu izoterem.

- **(100. výročí)** Dne 1. července 1909 na stanici ve Špindlerově Mlýně napršelo 151,3 mm srážek, jeden z nejvyšších denních úhrnů srážek v Krkonoších.

- **(90. výročí)** Dne 9. prosince 1919 schválilo Ministerstvo školství a národní osvěty v Praze Stanovy Státního ústavu meteorologického.

- **(80. výročí)** V roce 1929 byla neobyčejně tuhá a sněžná zima. Teplotní rekord byl zaznamenán v Litvínovicích u Českých Budějovic dne 11. února - 42,2 °C.

- **(60. výročí)** Roku 1949 pomocí raket V-2 začaly USA zkoumat horní vrstvy atmosféry a využívat informace pro přesnější předpovědi počasí.
- **(50. výročí)** V roce 1959 americká družice Vanguard II. začala poprvé předávat z družice Explorer 6 z oběžné dráhy Země první televizní záznam oblačnosti v zemské atmosféře.

V tomto roce také vznikla Československá meteorologická společnost při ČSAV.

- **(30. výročí)** Roku 1979 přijala Světová meteorologická organizace (WMO) Světový klimatický program (WCP), jehož hlavním cílem bylo monitorování a výzkum přirozených antropogenních změn podnebí.

Z letáku ČHMÚ zpracoval Vlad. Jansa



## *Informace o činnosti*

### *Honebního společenstva Dolní Čermná - Petrovice*

Dne 28. února 2009 se konala šestá valná hromada Honebního společenstva Dolní Čermná – Petrovice.

Toto společenstvo obhospodařuje, dle uzavřených dohod a smluv 1341,0652 ha. Odečteme-li pozemky, za které platíme nájem Pozemkovému fondu České republiky a Lesům České republiky a.s., tak pozemky členů HS, včetně lesů činí 682,9296 ha.

Naši členové (majitelé pozemků) tedy mají nárok na částku 2048,78 Kč/rok. Pro upamatování – majitel má nárok na nájemné ve výši 3,- Kč/rok. Výše nájemného se nekumuluje, tak že každý zájemce o vyplacení nájemného se může přihlásit během roku u starosty Honebního společenstva o vyplacení nájemného.

Našemu Honebnímu společenstvu platí nájemné Myslivecké sdružení Krahujec Dolní Čermná ve výši 13 000,- Kč/rok. Za uplynulé období pěti let se nám, díky tomu že naši členové nevybírají nájemné, podařilo ušetřit částku 10 000,- Kč/rok. Bylo usneseno, že peníze předáme Mateřským školám v Dolní Čermné a Petrovicích (každé MŠ 5 000,- Kč), které použijí na jejich provoz.

Obracíme se na naše členy (majitele pozemků), aby případné změny majitelů pozemků, hlásili starostovi honebního společenstva. Ušetříme tím na výpisech z katastru pozemků.

Naše HS úzce spolupracuje s Mysliveckým sdružením Dolní Čermná, které zajišťuje dobrý chod honitby. Starají se o dokrmování zvěře a plnění všech povinností vyplývajících ze zákona o myslivosti. V letošním roce, kdy se zima projevila v plné síle, opět v obtížných podmínkách, zajišťovali strádající zvěř. Vždyť jen v loňském roce za krmiva zaplatilo Myslivecké sdružení 22 000,- Kč. Je jim nutno poděkovat za jejich záslužnou činnost.

Zdeněk Dušek, starosta HS



### Vážení čtenáři,

v obecním zastupitelstvu se otevřela diskuse o budoucnosti Dolnočermenského zpravodaje. Důvodem jsou celkové náklady. Průměrné číslo při 570 ks výtisků vychází cca na 15,- Kč/ks. Od dobrovolných plátců vybereme cca 20% nákladů. V případě, že bychom zpravodaj prodávali, kalkulujeme únosnou dotovanou cenu ve výši 10,- Kč/ks. To pravděpodobně sníží počet výtisků a paradoxně vzroste náklad na jeden výtisk (cca na 20,- Kč).

V poslední době se snažíme dostat na 12 čísel za rok, aby akce pořádané v Dolní Černé byly včas inzerované. I tak je většinou problém od pořadatelů získat včas potřebné údaje. Dvuměsíční interval neumožňuje upozorňovat na budoucí akce, ale jen popis toho, co proběhlo.

Chceme jednak apelovat na všechny občany aby zvážili možnost ročního příspěvku na zpravodaj (průměr 120,- Kč na domácnost) a dále aby se zapojili do diskuse o podobě zpravodaje. Otázky na které chceme znát odpověď mohou být např.:

- které rubriky nebo články by bylo třeba vynechat?
- které oblasti by bylo vhodné vložit?
- vydávat pravidelně 1x za měsíc?
- vydávat v jiném intervalu?
- roznášet plošně do každého stavení?
- roznášet jen předplatitelům s pevně stanovenou cenou?

Uvítáme i jakoukoliv jinou připomínku či námět. Vaše návrhy očekáváme buď v elektronické podobě na adresu: [obec@dolni-cermna.cz](mailto:obec@dolni-cermna.cz), nebo písemně na adresu: Obecní úřad Dolní Čermná 76.

Děkujeme za Váš názor.

Redakce DZ

## Co nového v Základní škole Vincence Junka?



### Jak jsme se těšili a trochu báli aneb Vánoční ohlédnutí

Již mnoho let je nepsanou tradicí, že poslední školní den před Vánocemi pořádá naše škola pro žáky 2. stupně a 5. třídy společnou vánoční besídku. Její příprava propuká již v listopadu a podílí se na ní do určité míry opravdu všichni žáci a jejich učitelé od páté do deváté třídy. Letošní rok nebyl výjimkou. O akci samotné jsme pro Vás shromáždili několik základních údajů.

- Co:** vánoční besídka – letos na téma „V zajetí televize“  
**Kdy:** v pátek 19. prosince 2008 od 10 do 12 hodin  
**Kde:** ve vyzdobené místní tělocvičně (výzdobu žáci 9. třídy připravili při listopadové akci „Nocujeme ve škole“)  
**Kdo:** zorganizovalo 23 žáků 9. třídy s třídní učitelkou  
**Pro koho:** pro 90 žáků 5. – 8. třídy  
pro současné i bývalé pracovníky školy (5 z nich usedlo v porotě)  
pro další návštěvníky - vyšlé žáky této školy (přišlo jich opravdu hodně)

**Jak:**

- v 28 bodech bohatého programu, kterým nás provázely Alena s Anetou:
- proběhlo 12 netradičních soutěží pro přítomné děti i dospělé
  - žáci 9. třídy vystoupili s dalšími 10 samostatnými vstupy
  - porotě se představily také ostatní 4 třídy s připravenými scénkami na dané téma



Výkony soutěžících byly odměněny dárkovými balíčky (rozdáno 76 dárků pro jednotlivce, 8 velkých dárkových tašek plných sladkostí – vždy dvě pro 5. – 8. třídu), vítězná třída (letos se štěstí nejvíce usmálo na pátáky) smlsla výborný dort a domů jsme se rozcházeli s příjemným pocitem, že i letos to stálo za vynaloženou námahu.

K úspěchu velkou měrou přispělo i to, že naše besídka byla výrazně podpořena 28 sponzory z Dolní Čermné, Jakubovic a Petrovic. Sponzoři nám darovali dohromady 3 100,- Kč a mnoho věcných darů! Věcné dárky jsme rozdali (viz. výše), za část peněz jsme nakoupili

drobnosti a občerstvení a zbytek (2 300,- Kč) bude po společném uvážení použit na nákup DVD přehrávače potřebného pro zařazení vhodných výukových programů do vyučování a stromu, který zasadíme v areálu školy. Sponzorům touto cestou děkujeme. Přejeme jim, aby je blížící se hospodářská krize obešla širokým obloukem a aby rok 2009 byl pro ně a jejich zaměstnance klidný a úspěšný.

Žáci 9. třídy



## **Týden na sněhu**

Ve dnech 6. až 9. ledna 2009 se uskutečnil lyžařský kurz žáků 6. třídy naší školy v areálu zimních sportů v Čenkovicích. Jednalo se o výcvik na běžkách.

Počasí se umoudřilo, napadl čerstvý prašan, sluníčko svítilo, jen mrazy byly poněkud silnější, než se očekávalo. Tuto skutečnost však vyvážily krásné pohledy na zasněžené kopce a na sněhem třpytivě ozdobené stromy.

Během čtyř dnů se děti, z nichž většina stála na běžkách poprvé v životě, naučily držet na lyžích stabilitu, vyšlapávat kopce, vyjet na vleku a nakonec i sjíždět ze strmých strání. Vrcholem pak byla procházka z Čenkovic na Suchý vrch a zpět, kterou všichni bez problému zvládli.

Večery byly naplněny teoretickými přednáškami, ale i soutěжами a hrami ve společenské místnosti, do nichž se všichni žáci ochotně zapojovali a které vedly k utužení sounáležitosti k třídnímu kolektivu.

Ke spokojenosti všech přispělo pěkné ubytování v Penzionclubu, kde se o vynikající a bohatou stravu zasloužila paní Slavíčková z Čermné.

Dny uplynuly velice rychle a nikomu se nechtělo odjíždět domů. Věříme, že základy lyžování, kterým se zde děti naučily, se jim budou hodit i v jejich budoucím životě.

Yvona Rybová a Zdeněk Lněnička

# Kultura v našem okolí:

## Lanškroun

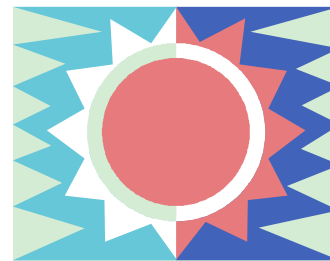

**28. března – 17. května 2009 – Městské muzeum Lanškroun**

**RADEK LEPKA – HLEDÁNÍ A NALÉZÁNÍ**- výstava výtvarných fotografií

**CHOVATELSKÁ PŘEHLÍDKA TROFEJÍ ZA r. 2008/09 – Městské muzeum**

Pondělí – čtvrtek 30. 3. – 2. 4. 2009 9,00 – 18,00 hod.

Pátek 3. 4. 2009 9,00 – 12,00 hod.

**Úterý 7. dubna 2009 – sál zámku v Lanškrouně v 18,00 hod.**

**LANŠKROUNSKÝ DŽEM** – hudební večer - účinkují žáci hudebního oboru ZUŠ Jindřicha Pravečka v Lanškrouně. Uslyšíte melodie populární, jazzové písně z muzikálů i skladby současných hudebních skladatelů. Vstupné dobrovolné

**Úterý 14. dubna 2009 – Městská knihovna – v 18,00 hod.**

**CIZÍ JAZYK, CESTOVÁNÍ, ESPERANTO** – beseda – o svých zkušenostech vypráví pedagog, soudní tlumočník a překladatel Ing. Zdeněk Polák s manželkou. Přednáška doplněna výstavou knih.

**Čtvrtek 16. dubna 2009 – sál zámku v 19,00 hod.**

**LADAKH NA MOTORCE** – cestopis – přednáší Radovan Jirků, vstupné 40,- Kč

**Pátek 17. dubna 2009 – sál zámku v 19,30 hod.**

**SVĚT PODLE KLOBOUČKA** – divadelní hra v provedení kosteleckých Černých šviháků

**Úterý 21. dubna 2009 – sál zámku v 19,30 hod.**

**JAROSLAV SAMSON LENK** – koncert, vstupné: 120,- Kč

**Čtvrtek 23. dubna 2009**

**JAK KRAKONOŠ PEKAŘKU JÍŘU NAPRAVIL** – sál zámku – v 8,15 hod.  
pohádka, vstupné 40,- Kč

**ZDENĚK IZER – PO PLASTICE PÍPL** – sál zámku v 19,30 hod.

- nový zábavný pořad, asi 80 minutové představení, vstupné 200,-/220,- Kč

**Sobota 25. dubna 2009 – sál zámku v 18,00 hod.**

**JAZZ A LITTLE OTHERWISE Lanškroun 2009** - 9. ročník

<http://jazz.lanskrounsko.cz/>

**Neděle 26. dubna 2009 – Husův dům v 16,00 hod.**

**HUDEBNÍ NEŠPORY** – koncert, Biblické písně Antonína Dořáka  
varhany – Bohumír Rabas, zpěv – Hana Švobová

## Program Kina Lanškroun - duben 2009

**1. dubna**

**středa 20,00 hod.**

**\*ZRÁDCE (USA)** Pravda je komplikovaná. Jednou předběhneš a není cesty zpět.

Vstupné: 64,- Kč, 114 min.

mládeži nepřístupno



<b>2. – 3. dubna</b>	<b>čtvrtek 20,00 hod.</b>
<b>*MĚSTO EMBER (USA)</b>	<b>pátek 17,30 a 20,00 hod.</b>
Rodinná dobrodružná fantasy, příběh lidí žijících léta v podzemním městě za svitu elektrických lamp. Co se však stane, když se objeví problémy s generátorem?	
Vstupné: 64,- Kč, 96 min.	mládeži přístupno
<b>4. – 5. dubna</b>	<b>sobota 17,30 hod.</b>
<b>POHÁDKY NA DOBROU NOC (USA)</b>	<b>neděle 17,30 hod.</b>
Život vytíženého architekta nabere šílených obrátek ve chvíli, kdy se pohádky na dobrou noc, které vypráví své neteři a synovci začnou stávat skutečností.	
Vstupné: 69,- Kč, 99 min.	mládeži přístupno
<b>4. – 5. dubna</b>	<b>sobota 20,00 hod.</b>
<b>*SPIRIT (USA)</b>	<b>neděle 20,00 hod.</b>
Další film komiksové legendy Franka Millera s hvězdným obsazením.	
Vstupné: 64,- Kč, 108 min.	mládeži do 12 let nevhodné
<b>6. – 7. dubna</b>	<b>pondělí 17,30 a 20,00 hod.</b>
<b>SNĚŽENKY A MACHŘI PO 25 LETECH (Český)</b>	<b>úterý 20,00 hod.</b>
Rozhodli se svolat starou partu na tutéž horskou chalupu... po 25 letech.	
Vstupné: 69,- Kč, 104 min.	mládeži přístupno
<b>8. – 9. dubna</b>	<b>středa 17,30 a 20,00 hod.</b>
<b>LÍBÁŠ JAKO BŮH (Český)</b>	<b>čtvrtek 17,30 a 20,00 hod.</b>
Nová romantická komedie Marie Poledňákové. O milostném vztahu středoškolské profesorky k lékaři záchranné služby.	
Vstupné: 69,- Kč, 115 min.	mládeži přístupno
<b>10. – 12. dubna</b>	<b>pátek 17,30 a 20,00 hod.</b>
<b>*VALKÝRA (USA)</b>	<b>neděle 17,30 a 20,00 hod.</b>
Tom Cruise, jako plukovník Claus von Stauffenberg jeden ze strůjců atentátu na Hitlera v roce 1944. Příběh plný skutečných událostí a osudů.	
Vstupné: 69,- Kč, 100 min.	mládeži do 12 let nevhodné
<b>13. dubna</b>	<b>pondělí 20,00 hod.</b>
<b>BATHORY (Český, Slovenský, Maďarský)</b>	
Juraj Jakubisko rozehrává opulentní šachovou partii v níž se pokouší Čachtickou paní vysekat z pozice největší vražedkyně všech dob. Pravda nebo blábol?	
Vstupné: 64,- Kč, 140 min.	mládeži do 12 let nevhodné
<b>14. – 15. dubna</b>	<b>úterý 20,00 hod.</b>
<b>BABIČKA (Český, Slovenský)</b>	<b>středa 20,00 hod.</b>
Dokumentární film pro mírně zvrhlé diváky. Erotická tragikomedie o stárnoucí ženě, která chce zvrátit běh času.	
Vstupné: 69,- Kč, 74 min.	mládeži nepřístupno
<b>16. dubna</b>	<b>čtvrtek 20,00 hod.</b>
<b>*GONE BABY GONE (USA)</b> Každý chce znát pravdu... jen dokud ji nenajde.	
Vstupné: 69,- Kč, 114 min.	mládeži nepřístupno

<b>17. – 18. dubna</b> <b>CESTA NA MĚSÍC 3D (Belgie)</b> I první let na měsíc měl své mouchy. Jedinečný vizuální trojrozměrný zážitek. Vstupné: 59,-Kč, 85 min.	<b>pátek 17,00 hod.</b> <b>sobota 17,00 hod.</b> mládeži přístupno
<b>17. – 18. dubna</b> <b>KDOPAK BY SE VLKA BÁL? (Český)</b> Konečně film o lásce, který můžete vidět s dětmi. Vstupné: 64,- Kč, 90 min.	<b>pátek 20,00 hod.</b> <b>sobota 20,00 hod.</b> mládeži přístupno
<b>19. dubna</b> <b>HLÍDAČ Č. 47 (ČR)</b> Karel Roden v milostném příběhu o lásce, vášni, smrti a trestu. Vstupné: 64,- Kč, 108 min.	<b>neděle 20,00 hod.</b> mládeži nepřístupno
<b>20. – 21. dubna</b> <b>*KURÝR 3 (Francie)</b> Frank Martin - již potřetí se vrací co by kurýr přepravující výbušný náklad. Tentokrát jde o unesenou dceru ředitele velké společnosti. A s ostrými hochy v zádech to nebude snadné. Nový díl kultovní série. Vstupné: 64,- Kč, 100 min.	<b>pondělí 17,30 a 20,00 hod.</b> <b>úterý 20,00 hod.</b> mládeži do 12 let nevhodné
<b>22. – 23. dubna</b> <b>*STRÁŽCI – WATCHMEN (USA, Kanada, V. Británie)</b> Kdo bude strážit strážce? Na motivy slavného amerického komiksu. Akční sci-fi. Vstupné: 69,- Kč, 163 min.	<b>středa 17,30 a 20,00 hod.</b> <b>čtvrtek 20,00 hod.</b> mládeži nepřístupno
<b>24. dubna</b> <b>*GOMORA (Itálie)</b> Gomora je nejpravdivější a nejsyrovější film o mafii, jaký byl natočen. Román Gomora, který je předlohou filmu, vyšel již ve 33 zemích a stal se celosvětovým bestsellerem. Vstupné: 59,- Kč, 137 min.	<b>pátek 20,00 hod.</b> mládeži nepřístupno
<b>25. – 26. dubna</b> <b>*MILK (USA)</b> Reálný příběh člověka, který je do dnešní doby považován za jednoho z největších mučedníků americké historie. Za svou sexuální orientaci zaplatil tím nejcennějším, co člověk má – životem. Vstupné: 69,- Kč, 128 min.	<b>sobota 20,00 hod.</b> mládeži do 12 let nevhodné
<b>27. – 29. dubna</b> <b>*MARLEY A JÁ (USA)</b> Všechno bylo perfektní, dokud se neobjevil Merley... Rodinná komedie. Vstupné: 64,- Kč, 111 min.	<b>pondělí 17,30 a 20,00 hod.</b> <b>úterý 20,00 hod.</b> <b>středa 17,30 a 20,00 hod.</b> mládeži přístupno
<b>30. dubna</b> <b>*PO PŘEČTENÍ SPALTE (USA, Francie, V. Británie)</b> Agenta CIA propustí z práce kvůli nadměrnému pití. Ten začne psát paměti a tím spustí řetěz nepředvídatelných událostí. Nový film bratří Coenových. Vstupné: 64,- Kč, 96 min.	<b>čtvrtek 20,00 hod.</b> mládeži nepřístupno

## DĚTSKÁ PŘEDSTAVENÍ

<b>10. dubna</b> <b>LOVECKÁ SEZÓNA 2 (USA)</b> Domácí versus lesní hosté. Vyhraje dravější. Vstupné: 35,- Kč, 76 min.	<b>pátek 13,00 hod.</b> mládeži přístupno
<b>16. dubna</b> <b>DOBRODRUŽSTVÍ NA PASECE 2 (Český)</b> Pásmo krátkých kreslených filmů. Promítání pro mateřské školky. Vstupné: 15,- Kč, 69 min.	<b>čtvrtek 9,30 hod.</b> mládeži přístupno

## Ústí nad Orlicí

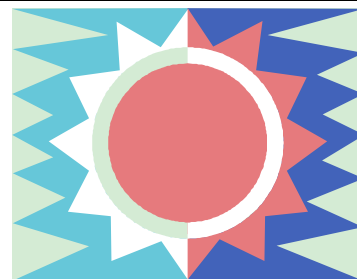

**pátek 3. dubna v 8,15 a 10,00 hod. – Roškotovo divadlo**  
**POVĚSTI PRAŽSKÉ** - školní představení, účinkují Eva Hrušková a Jan Přeučil,  
vstupné: 30,- Kč

**sobota 4. dubna v 15,00 hod. – Roškotovo divadlo**  
**ČERT A KÁČA** – pohádka pro děti, účinkují Eva Hrušková, Jan Přeučil a loutky,  
vstupné: 45,- Kč, předprodej vstupenek

**sobota 4. dubna v 19,30 hod. – Roškotovo divadlo**  
**NOC PASTÝŘŮ** - Josef Bouček, hrají členové DS bratří Mrštíků Boleradice,  
vstupné: 70,- Kč, předprodej vstupenek

**14. dubna v 19,00 hod.- Roškotovo divadlo**  
**THAJSKO, LAOS, KAMBODŽA** - cestopisná přednáška doplněná fotografiemi a  
krátkými videoukázkami, vstupné: 65,- Kč, předprodej vstupenek

**čtvrtek 16. dubna ve 20,00 hod. – ZUŠ J. Kociana**  
**ZAHAJOVACÍ KONCERT HERANOVY VIOLONCELLOVÉ SOUTĚŽE**  
vstupné: 90,- Kč, předprodej vstupenek

**sobota 18. dubna ve 14,30 hod. – ZUŠ J. Kociana**  
**Závěrečný koncert vítězů a laureáta HVS**, vstupné: 50,- Kč, předprodej vstupenek

**sobota 18. dubna v 15,00 – 24,00 hod. - Kulturní dům**  
**ROCKOVÝ FESTIVÁLEK** - přehlídka rockových, punkových amatérských skupin  
s diváckou soutěží, vstupné: 40,- Kč s překvapením, předprodej vstupenek

**pátek 24. dubna v 19,30 hod. – Roškotovo divadlo**  
**NA SKLE MALOVANÉ** (Ernest Bryll, Katarzyna Gärtner)  
– Klasický muzikál, který s nadhledem a humorem zpracovává legendu o Jánošíkovi.  
– Divadlo Ant. Dvořáka Příbram, vstupné: 190,- Kč

## Kino MÁJ – duben 2009

**Čtvrtek 2. dubna** **v 19,30 hod.**  
**CINKA PANNA** – Příběh nejslavnější cikánské primášky Cinky  
130 min. vstupné: 59,- Kč + 1,- Kč příplatek

<b>Pondělí 6. dubna</b>	<b>v 19,30 hod.</b>
<b>DENÍK NYMFOMANKY</b> – Španělské erotické drama	
Titulky, 95 min.	vstupné: 69,- Kč + 1,- Kč příplatek
<b>Středa 8. dubna</b>	<b>v 19,30 hod.</b>
<b>NOUZOVÝ VÝCHOD</b> – Adaptace slavného románu prozaika Richarda Yatese	
Titulky, 119 min.	vstupné: 59,- Kč + 1,- Kč příplatek
<b>Pátek 10. dubna</b>	<b>v 17,00 hod.</b>
<b>PŘÍBĚH O ZOUFÁLKOVI</b> – Adaptace jedné z nejoblíbenějších knížek.	
Česká verze, 94 min.	vstupné: 64,- Kč + 1,- Kč příplatek
<b>Čtvrtek 16. dubna</b>	<b>v 19,30 hod.</b>
<b>MILK</b> – Životopisný příběh z Ameriky sedmdesátých let.	
Titulky, 128 min.	vstupné: 69,- Kč + 1,- Kč příplatek
<b>Neděle 19. dubna</b>	<b>v 17,00 a 19,30 hod.</b>
<b>Pondělí 20. dubna</b>	<b>v 19,30 hod.</b>
<b>LÍBÁŠ JAKO BŮH</b> – Příběh, který mohl prožít kdokoli z nás.	
115 min.	vstupné: 69,- Kč + 1,- Kč příplatek
<b>Úterý 21. dubna</b>	<b>v 19,30 hod.</b>
<b>VALKÝRA</b> – Skutečný příběh plukovníka Clause von Stauffenberga, který stál v čele spiknutí proti Hitlerovi.	
Titulky, 121 min.	vstupné: 64,- Kč + 1,- Kč příplatek
<b>Čtvrtek 23. dubna</b>	<b>v 19,30 hod.</b>
<b>BABIČKA</b> – Dokumentární film pro mírně zvrhlé diváky.	
74 min.	vstupné: 69,- Kč + 1,- Kč příplatek
<b>Sobota 25. dubna</b>	<b>v 17,00 hod.</b>
<b>PEKLO S PRINCEZNOU</b> – Komedialně laděná pohádka.	
105 min.	vstupné: 74,- Kč + 1,- Kč příplatek
<b>Pondělí 27. dubna</b>	<b>v 19,30 hod.</b>
<b>UNDERWORLD: VZPOURA LYCANŮ</b> – Třetí díl série zabývající se podstatou krvavého boje mezi aristokratickými upíry a barborskými Lycany – vlkodlaky.	
Titulky, 92 min.	vstupné: 69,- Kč + 1,- Kč příplatek
<b>Úterý 28. dubna</b>	<b>v 19,30 hod.</b>
<b>RŮŽOVÝ PANTER 2</b> – Steve Martin je zpět jako inspektor Clouseau.	
Titulky, 92 min.	vstupné: 69,- Kč + 1,- Kč příplatek
<b>Středa 29. dubna</b>	<b>v 19,30 hod.</b>
<b>KURÝR 3</b> – Frank Martin se již potřetí vrací coby kurýr přepravující lidi.	
Titulky, 100 min.	vstupné: 64,- Kč + 1,- Kč příplatek

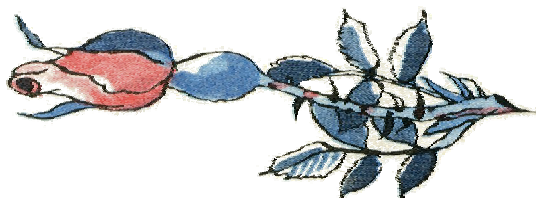

# Společenská kronika

## Životní výročí:

### V měsíci březnu oslavili svá výročí:

Anna Nováková z Dolní Čermné  
Milena Šubrtová z Dolní Čermné  
Libuše Jandová z Dolní Čermné  
Vítězslava Venclová z Dolní Čermné  
Alena Niklová z Dolní Čermné  
Josef Krobot z Dolní Čermné  
Lidmila Páchová z Dolní Čermné  
Marie Pecháčková z Dolní Čermné  
Václav Vaníček z Dolní Čermné  
Magdalena Formánková z Dolní Čermné

### V měsíci dubnu oslaví svá výročí:

Marie Rousková z Dolní Čermné  
Petr Rebhán z Dolní Čermné  
Jiřina Motyčková z Dolní Čermné  
Milena Mikulová z Dolní Čermné  
Libuše Jiroušová z Dolní Čermné



Vážení občané, upřímně Vám blahopřejeme k Vaším životním výročím a přejeme dobré zdraví, životní pohodu a vše dobré do dalších let.

### V únoru 2009 jsme se rozloučili:

S paní Marií Kovářovou z Dolní Čermné

Pozůstalým vyslovujeme upřímnou soustrast a zemřelé lehké odpočinutí.

## Poděkování:

Za účast na posledním rozloučení a za projevení slov útěchy při úmrtí  
**paní Jarmily Mikulové** z Dolní Čermné  
děkují rodiny Mikulova, Formánkova a Klekarova

Děkujeme všem přátelům a známým za projevy soustrasti při úmrtí  
naší maminky, babičky a prababičky **paní Marie Kovářové**.  
Naším sousedům děkujeme za účast na pohřbu.  
Rodina Rouskova

# Sobota 14. února - Masopustní průvod



# a Maškarní bál v Orlovně

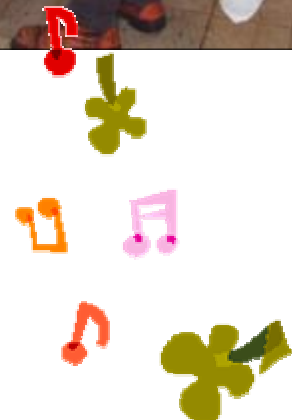

## Obsah:

Zprávy z Obecního úřadu (Rada č. 24, 25, 26 a Zastupitelstvo č. 19) .....	2
Rozpočet obce Dolní Čermná na rok 2009 .....	9
Zamyšlení nad rozpočtem na rok .....	15
V polovině roku nabyla účinnost nová vyhláška č. 23/2008 Sb. ....	17
Elektronika kolem nás .....	20
Spolek divadelních ochotníků (Opět tu hrál soubor Vicena, Pouťová výstava) .....	21
Vítání ptačího zpěvu, Den matek .....	21
Burza v MŠ, Humanitární sbírka .....	22
Inzerce, Stomatologická pohotovost .....	23
Demografický vývoj v Dolní Čermné .....	24
Počasí v roce 2008 .....	24
Zajímavá devítková výročí .....	25
Informace o činnosti Honebního společenstva Dolní Čermná – Petrovice .....	27
Vážení čtenáři... ..	28
Co nového v Základní škole Vincence Junka? .....	29
(Jak jsme se těšili a trochu báli – aneb Vánoční ohlédnutí, Týden na sněhu)	
Kultura v našem okolí .....	32
Společenská kronika .....	37

## Obrázky:

- Str. 1 Náměstí v Dolní Čermné (duben 2008)  
Str. 2 Sauna u rybníka v Dolní Čermné (duben 2008)  
Str. 7 Areál zdraví v Dolní Čermné – fotbalové hřiště a volejbalové kurty  
Str. 27 Krmelec v remízku za farou (duben 2007)  
Str. 29,30 Vánoční besídka v Základní škole Vincence Junka v Dolní Čermné  
(foto: ZŠ)  
Str. 31 Lyžařský kurz 6. třídy (foto: ZŠ)  
Str. 38,39 Masopustní průvod a Maškarní bál  
(Foto: Ing. Vlastislav Vyhnálek)  
Uzávěrka příštího čísla: 15. května 2009



### **Dolnočermenský zpravodaj č. 2/2009 (březen – duben 2009)**

vydává Obec Dolní Čermná, 561 53 Dolní Čermná, Registrováno u MK ČR č. E 10103

IČO 278734, [www.dolni-cermna.cz](http://www.dolni-cermna.cz), e-mail: obec @dolni-cermna.cz

odpovědný redaktor a grafická úprava: Marie Vyhnálková, Počet výtisků 550,

Tisk: GRANTIS, Třebovská 109, 562 03 Ústí nad Orlicí, neprodejné – pro vlastní potřebu